



ធនាគារជាតិ នៃ កម្ពុជា
NATIONAL BANK OF CAMBODIA

ព្រឹត្តិបត្រស្ថិតិសីលក្លរីខណ្ឌ

Balance of Payments Statistics Bulletin

ត្រីមាសទី១ ឆ្នាំ២០២០ លេខ ៦៧

First Quarter 2020, Series No. 67



ប្រសាសន៍របស់ ឯកឧត្តម ទេសាភិបាល ធនាគារជាតិនៃកម្ពុជា



ធនាគារជាតិនៃកម្ពុជា មានសេចក្តីសោមនស្ស សូមផ្សព្វផ្សាយព្រឹត្តិបត្រស្ថិតិជញ្ជីងទូទាត់លេខ៦៧ ប្រចាំត្រីមាសទី១ ឆ្នាំ២០២០ ដែលត្រូវបានបោះពុម្ពផ្សាយជាភាសាខ្មែរ និងភាសាអង់គ្លេស ជាប្រាក់រៀល។ ព្រឹត្តិបត្រនេះត្រូវបានចងក្រងឡើងជាមួយនឹងសេរីទិន្នន័យជាប្រចាំត្រីមាស រួមមានស្ថិតិជញ្ជីងទូទាត់ ស្ថានភាពវិនិយោគអន្តរជាតិ និងបំណុលក្រៅប្រទេស ព្រមជាមួយនឹងការពិពណ៌នាសង្ខេបពីបច្ចុប្បន្នភាពវិស័យក្រៅប្រទេសរបស់ប្រទេសកម្ពុជា។ ព្រឹត្តិបត្រស្ថិតិជញ្ជីងទូទាត់ និងតារាងសង្ខេបស្ថិតិពាក់ព័ន្ធទាំងនេះ អាចស្វែងរកបាននៅលើគេហទំព័ររបស់ធនាគារជាតិនៃកម្ពុជា។

ធនាគារជាតិនៃកម្ពុជា សូមជូនដំណឹងដល់សាធារណជនជ្រាបថា ព្រឹត្តិបត្រស្ថិតិជញ្ជីងទូទាត់នេះត្រូវបានចងក្រងនិងចេញផ្សាយ ដោយអនុលោមតាមវិធីសាស្ត្រចងក្រងស្ថិតិជញ្ជីងទូទាត់និងស្ថានភាពវិនិយោគអន្តរជាតិបោះពុម្ពលើកទី៦ (BPM6) នៅឆ្នាំ២០០៩ ដោយមូលនិធិរូបិយវត្ថុអន្តរជាតិ (IMF)។ ធនាគារជាតិនៃកម្ពុជា នៅតែបន្តអភិវឌ្ឍ និងពង្រឹងវិធីសាស្ត្រចងក្រងស្ថិតិជញ្ជីងទូទាត់នេះឱ្យមានភាពប្រសើរឡើង ដើម្បីផលិតទិន្នន័យស្ថិតិជញ្ជីងទូទាត់ក្រោមតារាងស្តង់ដារអន្តរជាតិសម្រាប់បម្រើដល់ការប្រើប្រាស់របស់សាធារណជន ឱ្យកាន់តែមានប្រសិទ្ធភាពខ្ពស់។

“កំណត់បង្ហាញបច្ចេកទេស” នៅផ្នែកខាងក្រោយនៃព្រឹត្តិបត្រនេះបានបង្ហាញអំពីសេចក្តីអធិប្បាយសង្ខេប សម្រាប់អ្នកអាន អ្នកប្រើប្រាស់ទិន្នន័យ និងសាធារណជន ក្នុងការស្វែងយល់បន្ថែមអំពីវិធីសាស្ត្រចងក្រង BPM6 ដោយក្នុងនោះរួមមាន ទស្សនាទាននិងនិយមន័យ ប្រភពទិន្នន័យ វិធីសាស្ត្រចងក្រង និងតារាងសង្ខេបស្តីពីការផ្លាស់ប្តូររវាង BPM5 និង BPM6។

ធនាគារជាតិនៃកម្ពុជា សូមថ្លែងអំណរគុណចំពោះ ក្រសួង-ស្ថាប័នពាក់ព័ន្ធ និងអ្នកផ្តល់ទិន្នន័យ ដែលតែងតែផ្តល់កិច្ចសហការល្អក្នុងការផ្តល់ទិន្នន័យ ជាធាតុចូលយ៉ាងសំខាន់គាំទ្រដល់និរន្តរភាពនៃការចងក្រងស្ថិតិជញ្ជីងទូទាត់ក៏ដូចជាព្រឹត្តិបត្រស្ថិតិជញ្ជីងទូទាត់របស់ប្រទេសកម្ពុជានាពេលកន្លងមក។

ធនាគារជាតិនៃកម្ពុជា សូមថ្លែងអំណរគុណចំពោះចំណាប់អារម្មណ៍របស់អ្នកអាន និងអ្នកប្រើប្រាស់ទិន្នន័យមកលើព្រឹត្តិបត្រស្ថិតិជញ្ជីងទូទាត់របស់ប្រទេសកម្ពុជា។

ថ្ងៃពុធ ៤កើត ខែជេស្ឋ ឆ្នាំជូត ទោស័ក ព.ស.២៥៦៤
រាជធានីភ្នំពេញ ថ្ងៃទី២៤ ខែមិថុនា ឆ្នាំ២០២០

ទេសាភិបាល

ជា ចាន់តុ

មាតិកា

២០២៤

ទំព័រ

កំណត់សម្គាល់	៣
ផ្នែកសំខាន់ៗ	៤
សមាសភាគគន្លឹះ	៤
បំណុលគន្លឹះ	៤
រូបទី១ ៖ សមាសភាគគណនីចរន្ត និងគណនីដើមទុន	៤
ការវិភាគលើការប៉ាន់ស្មាន	៥
គណនីបន្ត និងគណនីដើមទុន	៥
គណនីបន្ត	៥
រូបទី២ ៖ ការនាំចេញ និងការនាំចូល	៥
រូបទី៣ ៖ សេវា (ឥណទាន និងឥណពន្ធ)	៦
រូបទី៤ ៖ ចំណូលបឋម (ឥណទាន និងឥណពន្ធ)	៧
រូបទី៥ ៖ ចំណូលបន្ទាប់បន្សំ (ឥណទាន និងឥណពន្ធ)	៨
គណនីដើមទុន	៨
រូបទី៦ ៖ គណនីដើមទុន	៨
គណនីហិរញ្ញវត្ថុ	៨
រូបទី៧ ៖ សមាសភាគគណនីហិរញ្ញវត្ថុ	៩
ស្ថានភាពវិនិយោគអន្តរជាតិ	៩
រូបទី៨ ៖ សមាសភាគស្ថានភាពវិនិយោគអន្តរជាតិ	១០
តារាងស្ថិតិជញ្ជីងទូទាត់	១១
តារាង១ ៖ តារាងស្ថិតិជញ្ជីងទូទាត់របស់ប្រទេសកម្ពុជា	១១
តារាង២ ៖ គណនីទំនិញ	១២
តារាង៣ ៖ គណនីសេវា	១៣
តារាង៤ ៖ គណនីចំណូលបឋម	១៤
តារាង៥ ៖ គណនីចំណូលបន្ទាប់បន្សំ	១៥
តារាង៦ ៖ គណនីដើមទុន	១៦
តារាង៧ ៖ គណនីហិរញ្ញវត្ថុ	១៧
តារាង៨ ៖ ស្ថានភាពវិនិយោគអន្តរជាតិ	១៨
តារាង៩ ៖ បំណុលក្រៅប្រទេស បែងចែកតាមប្រភេទ	១៩
តារាង១០ ៖ អនុបាតជញ្ជីងទូទាត់	២០
កំណត់បញ្ជីបច្ចេកទេស	២១

កំណត់សម្គាល់ ៖

ការសាកសួរព័ត៌មាន

ចំពោះព័ត៌មានបន្ថែមអំពីស្ថិតិជញ្ជីងទូទាត់ និងស្ថិតិដែលពាក់ព័ន្ធសូមទំនាក់ទំនងមក នាយកដ្ឋានស្ថិតិ នៃអគ្គនាយកដ្ឋានបច្ចេកទេសធនាគារជាតិនៃកម្ពុជា តាមទូរស័ព្ទលេខ៖ (៨៥៥) ២៣ ៧២២ ៥៦៣-១១១៨ ឬតាមអ៊ីម៉ែល statistics@nbc.org.kh។

ការចេញផ្សាយលើកក្រោយ

ការចេញផ្សាយ

ពេលវេលាចេញផ្សាយ

ត្រីមាសទី២ ឆ្នាំ២០២០

ថ្ងៃទី៣០ ខែកញ្ញា ឆ្នាំ២០២០

ការកែប្រែក្នុងការចេញផ្សាយលើកនេះ

កំណែ ៖

ការចេញផ្សាយលើកនេះ រាប់បញ្ចូលការកែតម្រូវទិន្នន័យមួយចំនួននៅក្នុងគណនីចរន្ត និងគណនីហិរញ្ញវត្ថុ។

ការកែតម្រូវក្នុងគណនីចរន្ត រួមមាន ១/- គណនីសេវា ផ្នែកសេវាសាងសង់ (ឥណពន្ធ) ២/- គណនីចំណូលបឋម ផ្នែកប្រាក់បៀវត្សនិយោជិត (ឥណពន្ធ) និង ៣/- គណនីចំណូលបន្ទាប់បន្សំ ផ្នែករដ្ឋាភិបាល និងឯកជន (ឥណទាន) ចាប់ពីត្រីមាសទី១ ឆ្នាំ២០១៨ ដល់ត្រីមាសទី៤ ឆ្នាំ២០១៩។

ការកែតម្រូវក្នុងគណនីហិរញ្ញវត្ថុ រួមមាន ១/- វិនិយោគផ្ទាល់បរទេសនៅកម្ពុជា នៅក្នុងត្រីមាសទី៣ និងត្រីមាសទី៤ ឆ្នាំ២០១៩ និង ២/- វិនិយោគផ្សេងទៀតនៅក្រៅប្រទេស ចាប់ពីត្រីមាសទី១ ឆ្នាំ២០១៨ ដល់ត្រីមាសទី៤ ឆ្នាំ២០១៩។

ការកែតម្រូវទាំងនេះត្រូវបានធ្វើឡើងដោយសារការកែតម្រូវពីសំណាក់ប្រភពទិន្នន័យ និងវិធីសាស្ត្រចងក្រង។

ការកែតម្រូវនៅក្នុងគណនីចរន្ត និងគណនីហិរញ្ញវត្ថុ បានធ្វើឱ្យមានការប្រែប្រួលទិន្នន័យស្ថានភាពវិនិយោគអន្តរជាតិ និងបំណុលក្រៅប្រទេស។

ការកែប្រែក្នុងការចេញផ្សាយលើកក្រោយ

ការកែតម្រូវនឹងត្រូវបានរៀបចំធ្វើឡើងផងដែរចំពោះសមាសភាគមួយចំនួនផ្សេងទៀតនៃស្ថិតិជញ្ជីងទូទាត់ដោយយោងទៅតាមការកែតម្រូវការប៉ាន់ស្មានពីប្រភពទិន្នន័យ។

អក្សរកាត់

- BOP** ស្ថិតិជញ្ជីងទូទាត់
- BPM6** វិធីសាស្ត្រចងក្រងស្ថិតិជញ្ជីងទូទាត់និងស្ថានភាពវិនិយោគអន្តរជាតិ បោះពុម្ពលើកទី៦
- NBC** ធនាគារជាតិនៃកម្ពុជា
- n.i.e** មិនមានរាប់បញ្ចូលនៅកន្លែងផ្សេងទៀត

ការតម្រឹមតួលេខ

ភាពខ្វះចន្លោះដោយអន្លើរវាងចំនួនសរុប និងផលបូកក្នុងការបោះពុម្ពផ្សាយលើកនេះ បណ្តាលមកពីការតម្រឹមតួលេខ។

ឯកតារូបិយវត្ថុ

១ ប៊ីលានរៀល = ១.000.000.000 រៀល។

ផ្នែកសំខាន់ៗ

សមាសភាគគណនី

គិតជាប៊ីលាន រៀល	ត្រី.២-១៨	ត្រី.៣-១៨	ត្រី.៤-១៨	ត្រី.១-១៩	ត្រី.២-១៩	ត្រី.៣-១៩	ត្រី.៤-១៩	ត្រី.១-២០	បម្រែបម្រួល % ត្រី.១-២០/ត្រី.៤-១៩	បម្រែបម្រួល % ត្រី.១-២០/ត្រី.១-១៩
គណនីចរន្ត និងគណនីដើមទុន										
សមតុល្យគណនីទំនិញ	-៦.៦៨១	-៤.៤១៨	-៦.៨០៨	-៧.០៦៦	-៤.៦០៦	-៤.៨២៦	-៧.៩៥០	-៤.៧៣១	៩,៨	២៣,៦
សេវា (សុទ្ធ)	១.៨៧២	២.១៩៨	២.៨៣៥	៣.៥២០	២.៦០១	២.៤៤៣	២.៨៣៩	១.៧៧១	-៣៧,៦	-៤៩,៧
ចំណូលបឋម (សុទ្ធ)	-១.២៨០	-១.៤៥៦	-១.២៦៦	-១.៦០២	-១.៤៨១	-១.៨០៦	-១.៥០៦	-៤៦០	-៤២,៩	-៤៦,៣
ចំណូលបន្ទាប់បន្សំ (សុទ្ធ)	១.៨៨៩	១.៨៨៩	១.៨៨៩	១.៨៨៩	១.៨៨៩	១.៨៨៩	១.៨៨៩	១.៨៨៩	១០០,០	១០០,០
សមតុល្យគណនីដើមទុន	៣៣១	៣៣៣	៣២៨	៣៥៥	៣៦២	៣៦៤	៣៦១	៣៦៣	២៧,២	២៦,០
សមតុល្យគណនីចរន្ត និងគណនីដើមទុន	-៣.៧៨៨	-១.៥៥៨	-៣.០៥៥	-២.៧៥៥	-៤.១១៤	-២.៨៨៤	-៤.៣០៥	-៤.៦៧៦	៣១,៤	--
គណនីហិរញ្ញវត្ថុ										
វិនិយោគផ្ទាល់ (សុទ្ធ)	-៣.២៥៤	-៣.១០២	-២.៨៣៤	-៣.៥៩៥	-៣.៦៧៩	-៣.៥៥៤	-៣.៦២៦	-៣.៧៨៩	៤,៤	៥,៤
វិនិយោគលើផលបត្រ (សុទ្ធ)	៨	១២	១១៣	៤៦	១៧៧	៦	-១៧៤	-១០៧	-៤០,២	--
និស្សន្ទហិរញ្ញវត្ថុ (សុទ្ធ)	មិនមាន	មិនមាន	មិនមាន	មិនមាន	មិនមាន	មិនមាន	មិនមាន	មិនមាន	មិនមាន	មិនមាន
វិនិយោគផ្សេងទៀត (សុទ្ធ)	-១.៦៧០	៦៨១	-២.៩៧៧	-២.០៦៥	-២.៧៣៦	-២.៤៩២	-៤.២២៥	-២.៦៧៤	-៤៨,៤	២៩,៥
ទ្រព្យសកម្មជាមុនប្រែប្រួលទេស	១.៤៩១	១.១៤៤	២.៩០៥	១.៧៣៧	២.៥៥៥	៤.៩៥៣	១.៦២១	២៦៣	-៤៣,៤	-៤៨,៩
សមតុល្យគណនីហិរញ្ញវត្ថុ	-៣.៤២៥	-១.២៦៤	-២.៧៩៣	-៣.៨៧៤	-៣.៦៨៣	-១.០៩១	-៧.៤០៧	-២.៣០៧	-១៨,៩	៦២,៦
ស្ថានភាពវិនិយោគអន្តរជាតិ										
ស្ថានភាពវិនិយោគអន្តរជាតិ (សុទ្ធ)	-៤១.៧៨៦	-៧៩.៦៦២	-៤០.៩៧០	-៤១.៥៤០	-៤៤.១២៥	-៤៤.៧២៥	-៤៤.៦៧១	-៥០.៥៧៤	៧,០	១១,១

ចំណុចគន្លឹះ

ក្នុងត្រីមាសទី១ ឆ្នាំ២០២០ ជញ្ជីងទូទាត់កម្ពុជានៅតែបន្តមានអតិរេក ដោយសារការកើនឡើងគណនីហិរញ្ញវត្ថុផ្នែកទ្រព្យសកម្ម និងអាចដាច់ទាត់ការកើនឡើងឱនភាពគណនីចរន្ត និងដើមទុនបាន។ ឱនភាពគណនីចរន្ត និងដើមទុន មានចំនួន ៥.៦៧៦ ប៊ីលានរៀល បានកើនឡើង ១.៣៦៨ ប៊ីលានរៀល (៣២%) ធៀបនឹងឱនភាព ៤.៣០៨ ប៊ីលានរៀល ក្នុងត្រីមាសទី៤ ឆ្នាំ២០១៩។ ការកើនឡើងឱនភាពគណនីចរន្ត និងដើមទុនជាចម្បងបណ្តាលមកពីការកើនឡើងឱនភាពសមតុល្យគណនីទំនិញ និងការថយចុះអតិរេកសេវា ខណៈដែលឱនភាពគណនីចំណូលបឋមបានថយចុះ។

រូបទី១ ៖ សមាសភាគគណនីចរន្ត និងគណនីដើមទុន

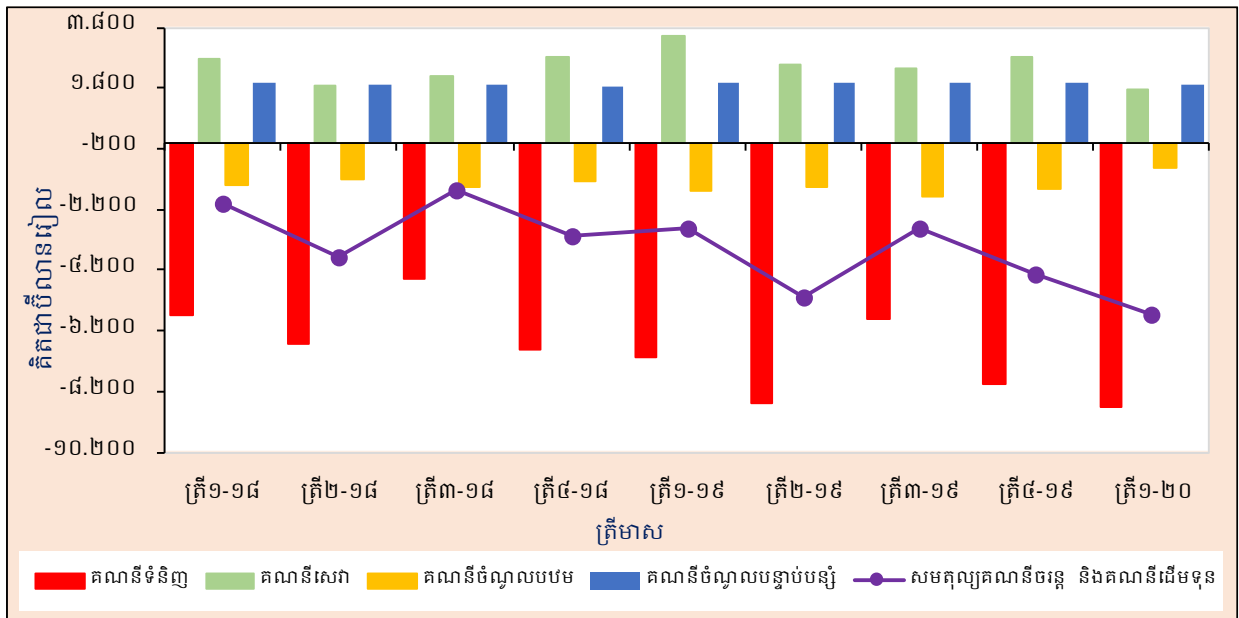

ទន្ទឹមនេះ គណនីហិរញ្ញវត្ថុបានថយចុះទ្រព្យសកម្មសុទ្ធ ១.១០១ ប៊ីលានរៀល (១៥%) ធៀបនឹង ៧.៤០៧ ប៊ីលានរៀលក្នុងត្រីមាសមុន ដែលបណ្តាលមកពីការថយចុះការវិនិយោគផ្សេងទៀត ខណៈដែលវិនិយោគផ្ទាល់បរទេសបន្តមានកំណើន។

ក្នុងគ្រាដូចគ្នា ស្ថានភាពវិនិយោគអន្តរជាតិរបស់ប្រទេសកម្ពុជាបានបង្ហាញថាទ្រព្យសកម្មបរទេសសុទ្ធមានចំនួន ៩០.៥៧៤ ប៊ីលានរៀល កើនឡើង ៥.៩០៤ ប៊ីលានរៀល (៧%) និង ៩.០៣៤ ប៊ីលានរៀល (១១%) ពី ៨៤.៦៧១ ប៊ីលានរៀល ធៀបនឹងត្រីមាសមុន និង ៨១.៥៤០ ប៊ីលានរៀល ត្រីមាសទី១ ឆ្នាំ២០១៩ រៀងគ្នា។

ផ្នែកសំខាន់ៗ

សមាសភាគគណនី

គិតជាប៊ីលាន រៀល	ត្រី.២-១៨	ត្រី.៣-១៨	ត្រី.៤-១៨	ត្រី.១-១៩	ត្រី.២-១៩	ត្រី.៣-១៩	ត្រី.៤-១៩	ត្រី.១-២០	បម្រែបម្រួល % ត្រី.១-២០/ត្រី.៤-១៩	បម្រែបម្រួល % ត្រី.១-២០/ត្រី.១-១៩
គណនីចរន្ត និងគណនីដើមទុន										
សមតុល្យគណនីទំនិញ	-៦.៦៨១	-៤.៤១៨	-៦.៨០៨	-៧.០៦៦	-៤.៦០៦	-៤.៨២៦	-៧.៩៥០	-៤.៧៣១	៩,៨	២៣,៦
សេវា (សុទ្ធ)	១.៨៧២	២.១៩៨	២.៨៣៥	៣.៥២០	២.៦០១	២.៤៤៣	២.៨៣៩	១.៧៧១	-៣៧,៦	-៤៩,៧
ចំណូលបឋម (សុទ្ធ)	-១.២៨០	-១.៤៥៦	-១.២៦៦	-១.៦០២	-១.៤៨១	-១.៨០៦	-១.៥០៦	-៤៦០	-៤២,៩	-៤៦,៣
ចំណូលបន្ទាប់បន្សំ (សុទ្ធ)	១.៨៨៩	១.៨៨៩	១.៨៨៩	១.៨៨៩	១.៨៨៩	១.៨៨៩	១.៨៨៩	១.៨៨៩	១,០	១,០
សមតុល្យគណនីដើមទុន	៣៣១	៣៣៣	៣២៨	៣៥៥	៣៦២	៣៦៤	៣៦១	៣៦៣	២៧,២	២៦,០
សមតុល្យគណនីចរន្ត និងគណនីដើមទុន	-៣.៧៨៨	-១.៥៨៧	-៣.០៥៥	-២.៧៥៥	-៤.១១៤	-២.៨៨៤	-៤.៣០៥	-៤.៦៧៦	៣១,៤	--
គណនីហិរញ្ញវត្ថុ										
វិនិយោគផ្ទាល់ (សុទ្ធ)	-៣.២៤៤	-៣.១០២	-២.៨៣៤	-៣.៥៩៥	-៣.៦៧៩	-៣.៥៤៤	-៣.៦២៦	-៣.៧៨៩	៤,៤	៥,៤
វិនិយោគលើផលបត្រ (សុទ្ធ)	៨	១២	១១៣	៤៦	១៧៧	៦	-១៧៤	-១០៧	-៤០,២	--
និស្សន្ទហិរញ្ញវត្ថុ (សុទ្ធ)	មិនមាន	មិនមាន	មិនមាន	មិនមាន	មិនមាន	មិនមាន	មិនមាន	មិនមាន	មិនមាន	មិនមាន
វិនិយោគផ្សេងទៀត (សុទ្ធ)	-១.៦៧០	៦៨១	-២.៩៧៧	-២.០៦៥	-២.៧៣៦	-២.៤៩២	-៤.២២៥	-២.៦៧៤	-៤៨,៤	២៩,៥
ទ្រព្យសកម្មជាទុនបម្រុងបរទេស	១.៤៩១	១.១៤៤	២.៩០៥	១.៧៣៧	២.៥៥៥	៤.៩៥៣	១.៦២១	២៦៣	-៤៣,៤	-៤៨,៩
សមតុល្យគណនីហិរញ្ញវត្ថុ	-៣.៤២៥	-១.៦៦៤	-២.៧៩៣	-៣.៨៧៤	-៣.៦៨៣	-១.០៩១	-៧.៤០៧	-២.៣០៧	-១៨,៩	៦២,៦
ស្ថានភាពវិនិយោគអន្តរជាតិ										
ស្ថានភាពវិនិយោគអន្តរជាតិ (សុទ្ធ)	-៤១.៧៨៦	-៧៩.៦៦២	-៤០.៩៧០	-៤១.៥៤០	-៤៤.១២៥	-៤៤.៧២៥	-៤៤.៦៧១	-៥០.៥៧៤	៧,០	១១,១

ចំណុចគន្លឹះ

ក្នុងត្រីមាសទី១ ឆ្នាំ២០២០ ជញ្ជីងទូទាត់កម្ពុជានៅតែបន្តមានអតិរេក ដោយសារការកើនឡើងគណនីហិរញ្ញវត្ថុផ្នែកទ្រព្យសកម្ម និងអាចដាច់ទាត់ការកើនឡើងឱនភាពគណនីចរន្ត និងដើមទុនបាន។ ឱនភាពគណនីចរន្ត និងដើមទុន មានចំនួន ៥.៦៧៦ ប៊ីលានរៀល បានកើនឡើង ១.៣៦៨ ប៊ីលានរៀល (៣២%) ធៀបនឹងឱនភាព ៤.៣០៨ ប៊ីលានរៀល ក្នុងត្រីមាសទី៤ ឆ្នាំ២០១៩។ ការកើនឡើងឱនភាពគណនីចរន្ត និងដើមទុនជាចម្បងបណ្តាលមកពីការកើនឡើងឱនភាពសមតុល្យគណនីទំនិញ និងការថយចុះអតិរេកសេវា ខណៈដែលឱនភាពគណនីចំណូលបឋមបានថយចុះ។

រូបទី១ ៖ សមាសភាគគណនីចរន្ត និងគណនីដើមទុន

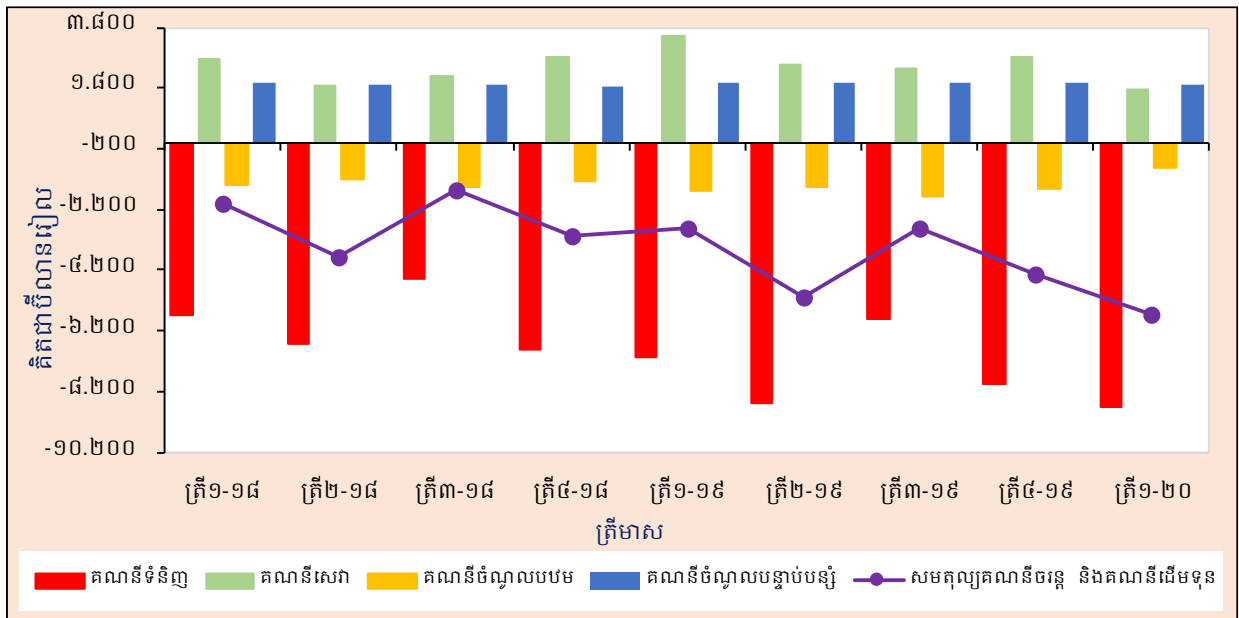

ទន្ទឹមនេះ គណនីហិរញ្ញវត្ថុបានថយចុះទ្រព្យសកម្មសុទ្ធ ១.១០១ ប៊ីលានរៀល (១៥%) ធៀបនឹង ៧.៤០៧ ប៊ីលានរៀលក្នុងត្រីមាសមុន ដែលបណ្តាលមកពីការថយចុះការវិនិយោគផ្សេងទៀត ខណៈដែលវិនិយោគផ្ទាល់បរទេសបន្តមានកំណើន ។

ក្នុងគ្រាដូចគ្នា ស្ថានភាពវិនិយោគអន្តរជាតិរបស់ប្រទេសកម្ពុជាបានបង្ហាញថាទ្រព្យសកម្មបរទេសសុទ្ធមានចំនួន ៩០.៥៧៤ ប៊ីលានរៀល កើនឡើង ៥.៩០៤ ប៊ីលានរៀល (៧%) និង ៩.០៣៤ ប៊ីលានរៀល (១១%) ពី ៨៤.៦៧១ ប៊ីលានរៀល ធៀបនឹងត្រីមាសមុន និង ៨១.៥៤០ ប៊ីលានរៀល ត្រីមាសទី១ ឆ្នាំ២០១៩ រៀងគ្នា។

ការវិភាគលើការប៉ាន់ស្មាន

គណនីចរន្ត និងគណនីដើមទុន

គណនីចរន្ត

ឱនភាពគណនីចរន្តបានកើនឡើង ១.២៧០ ប៊ីលានរៀល (២៧%) ក្នុងត្រីមាសទី១ ឆ្នាំ២០២០ ធៀបនឹងត្រីមាសមុន ដែលបណ្តាលមកពីការកើនឡើងឱនភាពសមតុល្យគណនីទំនិញ រួមជាមួយនឹងការថយចុះអតិរេកគណនីសេវាសុទ្ធ និងចំណូលបន្ទាប់បន្សំ។ ទោះយ៉ាងនេះក្តី ក្នុងអំឡុងពេលជាមួយគ្នានេះ ការកើនឡើងឱនភាពគណនីចរន្តត្រូវបានដាត់ទាត់មួយផ្នែកដោយការថយចុះឱនភាពគណនីចំណូលបឋម។

ទំនិញ

ឱនភាពសមតុល្យគណនីទំនិញមានចំនួន ៨.៧៣១ ប៊ីលានរៀល បានកើនឡើង ៧៨១ ប៊ីលានរៀល (១០%) ធៀបនឹង ៧.៩៥០ ប៊ីលានរៀល ក្នុងត្រីមាសទី៤ ឆ្នាំ២០១៩។ ឱនភាពនេះបានកើនឡើង ១.៦៦៥ ប៊ីលានរៀល (២៤%) ធៀបនឹង ៧.០៦៦ ប៊ីលានរៀល គ្រាដូចគ្នានៃឆ្នាំកន្លងទៅ។

រូបទី២ ៖ ការនាំចេញ និងការនាំចូល

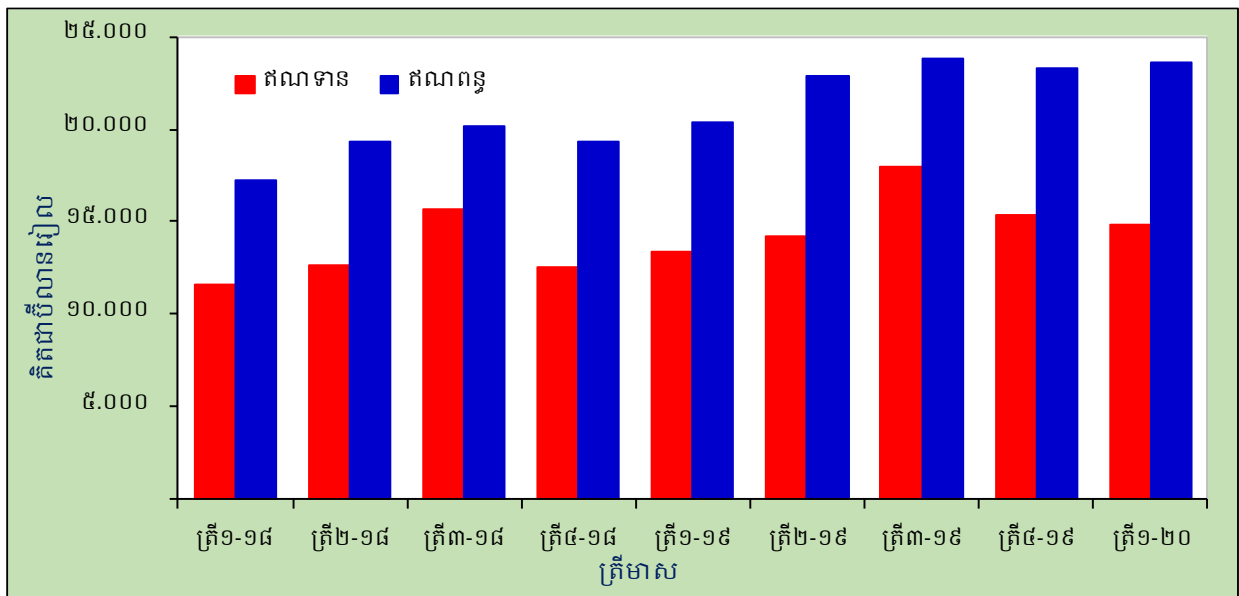

ការនាំចេញទំនិញបានថយចុះ ៤៨៦ ប៊ីលានរៀល (៣%) មកត្រឹម ១៤.៨៦៤ ប៊ីលានរៀល ធៀបនឹង ១៥.៣៥១ ប៊ីលានរៀល ក្នុងត្រីមាសមុន។ ការថយចុះនេះជាចម្បងមកពីការថយចុះការនាំចេញសម្លៀកបំពាក់ ៣៨៧ ប៊ីលានរៀល (៥%) ស្បែកជើង ៥០ ប៊ីលានរៀល (៤%) និងផលិតផលកសិកម្ម ១០៥ ប៊ីលានរៀល (៩%) ខណៈពេលដែលការនាំចេញផលិតផលកាត់ដេរផ្សេងៗបានកើនឡើង ៣៦៦ ប៊ីលានរៀល (២៨%) និងគ្រឿងអេឡិចត្រូនិច ៥ ប៊ីលានរៀល (២%)។ ការនាំចេញបានកើនឡើង ១.៥៣២ ប៊ីលានរៀល (១១%) ធៀបនឹងត្រីមាសដូចគ្នានៃឆ្នាំកន្លងទៅ (១៣.៣៣៣ ប៊ីលានរៀល)។

ការនាំចូលទំនិញបានកើនឡើង ២៩៤ ប៊ីលានរៀល (១%) ដល់ ២៣.៥៩៥ ប៊ីលានរៀល ធៀបនឹង ត្រីមាសមុន។ ការកើនឡើងនេះជាចម្បងមកពីការកើនឡើងការនាំចូលប្រេងឥន្ធនៈ ៦១៧ ប៊ីលានរៀល (២៩%) យានយន្ត ៣៣៩ ប៊ីលានរៀល (១៥%) ខណៈពេលដែលការនាំចូលវត្ថុធាតុដើមសម្រាប់វិស័យកាត់ដេរសម្លៀកបំពាក់បានថយចុះ ១.២៥៤ ប៊ីលានរៀល (២៦%) សម្ភារនិងបរិក្ខារសំណង់ ៦៤១ ប៊ីលានរៀល (២៥%) និងម្ហូបអាហារនិងភេសជ្ជៈ ១២៣ ប៊ីលានរៀល (១០%) រៀងគ្នា។ ការនាំចូលទំនិញបានកើនឡើង ៣.១៩៦ ប៊ីលានរៀល (១៦%) ធៀបនឹង ២០.៣៩៩ ប៊ីលានរៀល ក្នុងត្រីមាសដូចគ្នានៃឆ្នាំកន្លងទៅ។

សេវា

គណនីសេវាមានអតិរេកចំនួន ១.៧៧១ ប៊ីលានរៀល បានថយចុះ ១.០៦៨ ប៊ីលានរៀល (៣៨%) ធៀបនឹង ២.៨៣៩ ប៊ីលានរៀល ក្នុងត្រីមាសទី៤ ឆ្នាំ២០១៩។ ការថយចុះនេះជាចម្បងបណ្តាលមកពី ការថយចុះការនាំចេញសេវាល្បឿនដាងការនាំចូលសេវា។ ធៀបនឹងត្រីមាសដូចគ្នានៃឆ្នាំកន្លងទៅ អតិរេក នេះបានថយចុះ ១.៧៥០ ប៊ីលានរៀល (៥០%) ពី ៣.៥២០ ប៊ីលានរៀល។

ការនាំចេញសេវាបានថយចុះ ១.៥៨៤ ប៊ីលានរៀល (២៥%) ធៀបនឹង ៦.២៦៥ ប៊ីលានរៀល ក្នុងត្រីមាសមុន ជាចម្បងដោយសារការថយចុះសេវាធ្វើដំណើរ ១.៣១៣ ប៊ីលានរៀល (២៧%) សេវាដឹកជញ្ជូន ៤៥០ ប៊ីលានរៀល (៥៣%) សេវាប្រើប្រាស់កម្មសិទ្ធិបញ្ញា ១០ ប៊ីលានរៀល (៣៨%) សេវាផ្ទាល់ខ្លួន វប្បធម៌ និងការកម្សាន្ត ១៤ ប៊ីលានរៀល (៨៥%) និងទំនិញនិងសេវារដ្ឋាភិបាល ៦៩ ប៊ីលានរៀល (២៥%)។ នៅក្រៅដូចគ្នានេះ ការនាំចេញសេវាមួយចំនួននៅតែកើនឡើង ក្នុងនោះសេវាសាងសង់ ៥៥ ប៊ីលានរៀល (១ ដង) សេវាហិរញ្ញវត្ថុ ១២៩ ប៊ីលានរៀល (៣,៥ ដង) និងសេវាពាណិជ្ជកម្មផ្សេងៗ ៨៣ ប៊ីលានរៀល (៨១%)។ ធៀបនឹងត្រីមាសដូចគ្នានៃឆ្នាំកន្លងទៅ ការនាំចេញសេវាបានថយចុះ ១.៩៣៤ ប៊ីលានរៀល (២៩%) ពី ៦.៦១៤ ប៊ីលានរៀល។

រូបទី៣ ៖ សេវា (ឥណទាន និងឥណពន្ធ)

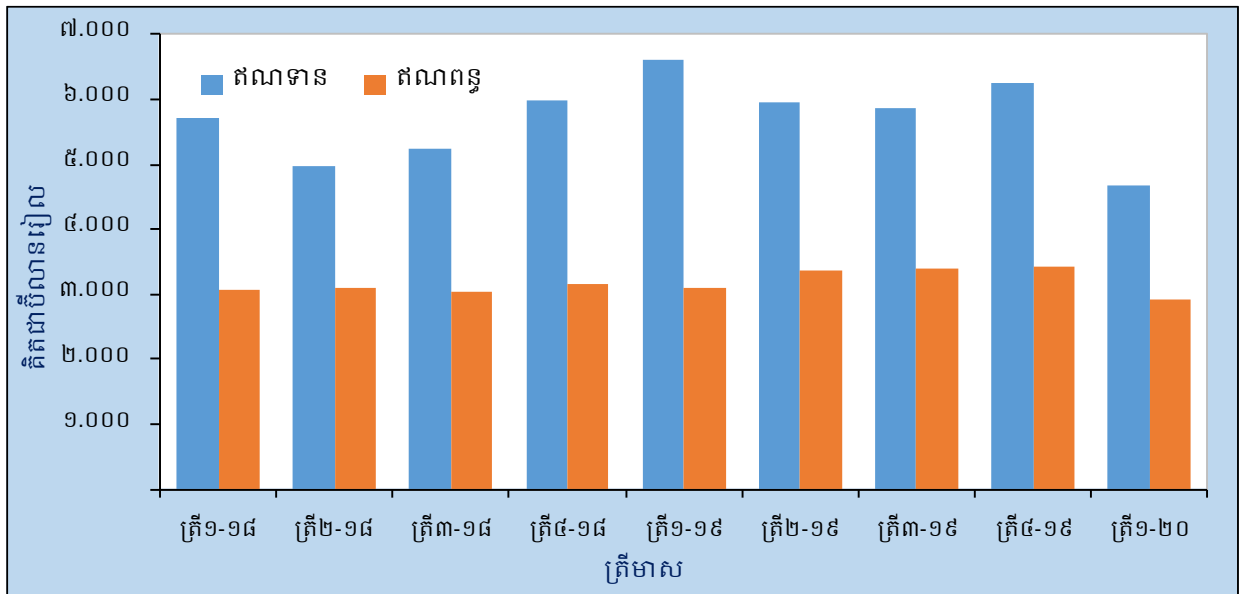

ការនាំចូលសេវាបានថយចុះ ៥១៧ ប៊ីលានរៀល (១៥%) មកត្រឹម ២.៩១០ ប៊ីលានរៀល ដោយសារ ការថយចុះការនាំចូលសេវាដឹកជញ្ជូន ៤០៤ ប៊ីលានរៀល (២២%) សេវាធ្វើដំណើរ ១១១ ប៊ីលានរៀល (១១%) សេវាសាងសង់ ៧២ ប៊ីលានរៀល (៣៤%) សេវាធានារ៉ាប់រងនិងប្រាក់សោធននិវត្តន៍ ១៩ ប៊ីលានរៀល (១០%) សេវាផ្ទាល់ខ្លួន វប្បធម៌ និងការកម្សាន្ត ៤ ប៊ីលានរៀល (៧៦%) និងទំនិញនិងសេវារដ្ឋាភិបាល ១៤ ប៊ីលានរៀល (៣៣%)។ ទោះយ៉ាងនេះក្តី ក្នុងអំឡុងពេលជាមួយគ្នានេះ ការនាំចូលសេវាហិរញ្ញវត្ថុ បានកើនឡើង ៤ ប៊ីលានរៀល (៦១%) សេវាទូរគមនាគមន៍ កុំព្យូទ័រ និងព័ត៌មានកើន ៨៦ ប៊ីលានរៀល (១ ដង) និងសេវាពាណិជ្ជកម្មផ្សេងៗកើន ១៥ ប៊ីលានរៀល (១៨%)។ ការនាំចូលសេវាបានថយចុះ ១៨៤ ប៊ីលានរៀល (៦%) ធៀបនឹង ៣.០៩៤ ប៊ីលានរៀល ត្រីមាសដូចគ្នានៃឆ្នាំកន្លងទៅ។

ចំណូលបឋម

ឱនភាពគណនីចំណូលបឋមបានថយចុះ ៦៤៨ ប៊ីលានរៀល (៤៣%) មកត្រឹម ៨៦០ ប៊ីលានរៀល ធៀបនឹង ១.៥០៨ ប៊ីលានរៀល ក្នុងត្រីមាសមុន ជាចម្បងបណ្តាលមកពីការថយចុះចំណូលបឋម (ឥណទាន)។ ធៀបនឹងគ្រាដូចគ្នានៃឆ្នាំកន្លងទៅ ឱនភាពនេះបានថយចុះ ៧៤២ ប៊ីលានរៀល (៤៦%)។

ចំណូលបឋម (ឥណទាន) មានចំនួន ៨២៤ ប៊ីលានរៀល កើនឡើង ៥៤ ប៊ីលានរៀល (៧%) ធៀបនឹងត្រីមាសមុន ជាលទ្ធផលមកពីការកើនឡើងចំណូលពីការវិនិយោគ ៦៦ ប៊ីលានរៀល (១៤%) ខណៈពេលដែលចំណូលពីប្រាក់បៀវត្សនិយោជិតបានថយចុះ ១២ ប៊ីលានរៀល (៥%)។ គណនីចំណូលបឋម (ឥណទាន) បានកើនឡើង ១៣០ ប៊ីលានរៀល (១៩%) ធៀបនឹង ៦៩៥ ប៊ីលានរៀល ក្នុងត្រីមាសដូចគ្នានៃឆ្នាំកន្លងទៅ។

រូបទី២ ៖ ចំណូលបឋម (ឥណទាន និងឥណទាន)

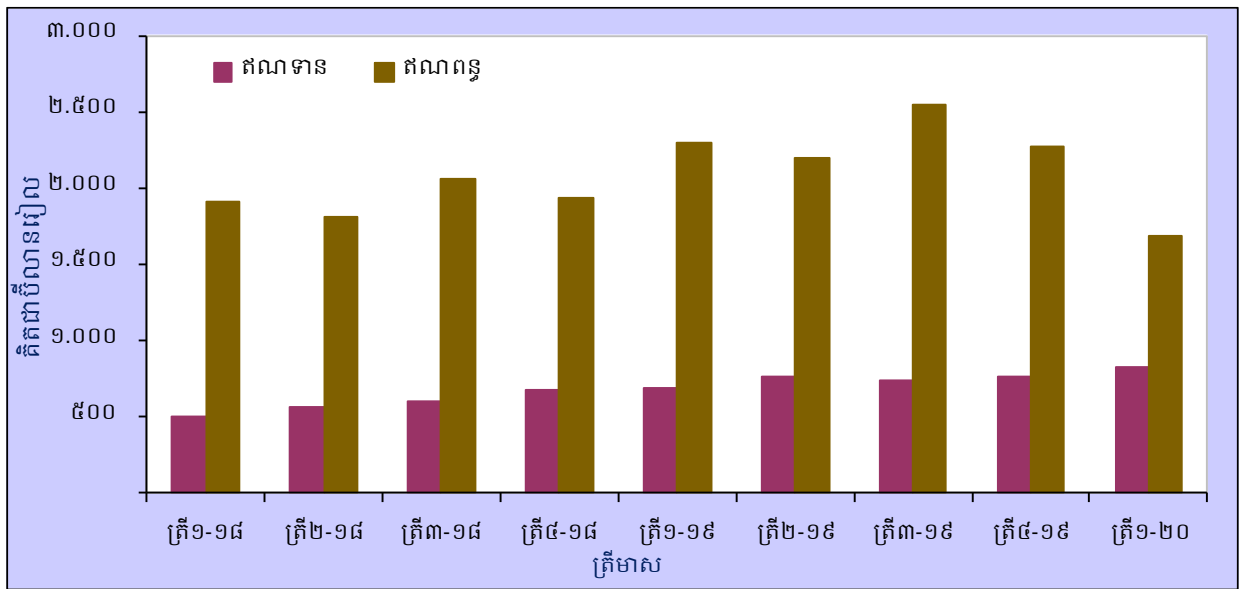

ចំណូលបឋម (ឥណទាន) មានចំនួន ១.៦៨៥ ប៊ីលានរៀល បានថយចុះ ៥៩៣ ប៊ីលានរៀល (២៦%) ធៀបនឹងត្រីមាសមុន ដោយសារការថយចុះចំណូលពីការវិនិយោគ ៥៦៣ ប៊ីលានរៀល (២៧%) និង ចំណូលពីប្រាក់បៀវត្សនិយោជិត ៣០ ប៊ីលានរៀល (១៦%)។ គណនីចំណូលបឋម (ឥណទាន) បាន ថយចុះ ៦១២ ប៊ីលានរៀល (២៧%) ធៀបនឹងគ្រាដូចគ្នានៃឆ្នាំកន្លងទៅ។

ចំណូលបន្ទាប់បន្សំ

ចំណូលបន្ទាប់បន្សំមានអតិរេកចំនួន ១.៨៨២ ប៊ីលានរៀល ក្នុងត្រីមាសទី១ ឆ្នាំ២០២០ បានថយចុះ ៦៩ ប៊ីលានរៀល (៤%) ធៀបនឹង ១.៩៥១ ប៊ីលានរៀល ក្នុងត្រីមាសមុន។ ការថយចុះអតិរេកនេះ ជាចម្បង បណ្តាលមកពីការថយចុះចំណូលបន្ទាប់បន្សំ (ឥណទាន)។ អតិរេកនេះបានថយចុះ ១១៥ ប៊ីលានរៀល (៦%) ធៀបនឹង ១.៩៩៧ ប៊ីលានរៀល ក្នុងត្រីមាសដូចគ្នានៃឆ្នាំកន្លងទៅ។

ចំណូលបន្ទាប់បន្សំ (ឥណទាន) មានចំនួន ១.៩៧៣ ប៊ីលានរៀល បានថយចុះ ១៤០ ប៊ីលានរៀល (៧%) ធៀបនឹងត្រីមាសមុន ដែលលទ្ធផលចម្បងមកពីការថយចុះផ្នែកផ្សេងទៀត ២១៤ ប៊ីលានរៀល (១៤%)។ ទោះយ៉ាងនេះក្តី ការថយចុះនេះត្រូវបានដាត់ទាត់មួយផ្នែកដោយការកើនឡើងផ្នែករដ្ឋាភិបាល-ទូទៅ ៧៤ ប៊ីលានរៀល (១៤%)។ គណនីនេះបានថយចុះ ១៤៩ ប៊ីលានរៀល (៧%) ធៀបនឹង ២.១២២ ប៊ីលានរៀល គ្រាដូចគ្នានៃឆ្នាំកន្លងទៅ។

រូបទី៥ ៖ ចំណូលបន្ទាប់បន្សំ (ឥណទាន និងឥណពន្ធ)

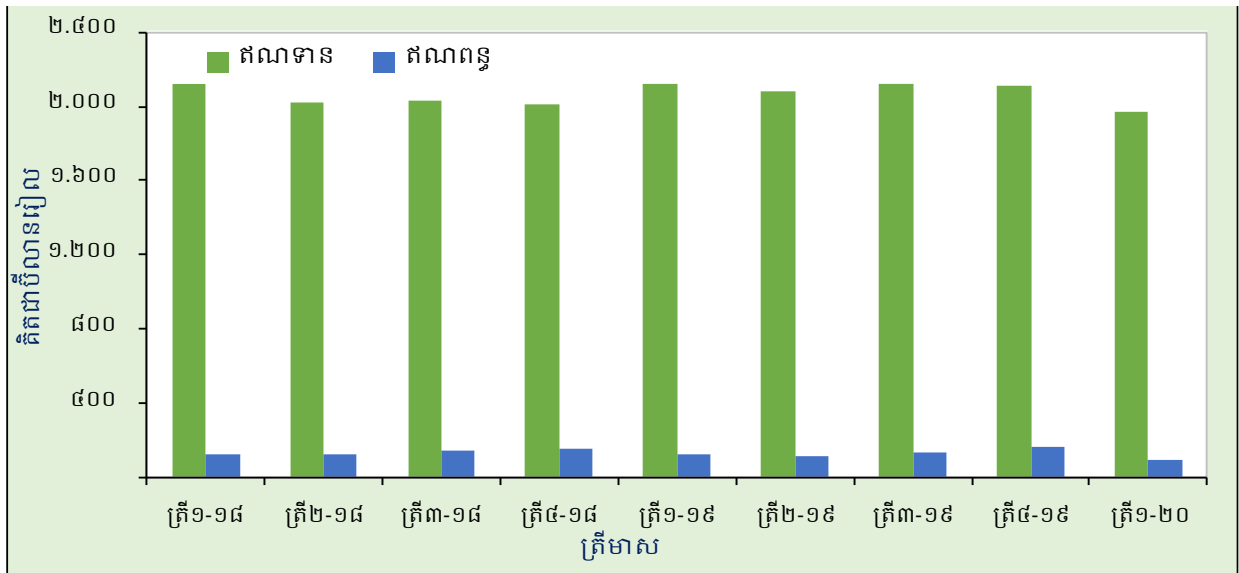

ចំណូលបន្ទាប់បន្សំ (ឥណពន្ធ) មានចំនួន ៩១ បីលានរៀល បានថយចុះ ៧១ បីលានរៀល (៤៤%) ធៀបនឹងត្រីមាសមុន ជាចម្បងដោយសារការថយចុះផ្នែករដ្ឋាភិបាលទូទៅ ៥៩ បីលានរៀល (៨៧%) និងផ្នែកផ្សេងទៀត ១២ បីលានរៀល (១៣%)។ គណនីនេះបានថយចុះ ៣៤ បីលានរៀល (២៧%) ធៀបនឹង ១២៥ បីលានរៀល គ្រាដូចគ្នានៃឆ្នាំកន្លងទៅ។

គណនីដើមទុន

អតិរេកគណនីដើមទុនមានចំនួន ២៦៣ បីលានរៀល បានថយចុះ ៩៨ បីលានរៀល (២៧%) ធៀបនឹងត្រីមាសមុន។ គណនីនេះបានថយចុះ ៩២ បីលានរៀល (២៦%) ធៀបនឹង ៣៥៥ បីលានរៀល ក្នុងត្រីមាសដូចគ្នានៃឆ្នាំកន្លងទៅ។

រូបទី៦ ៖ គណនីដើមទុន

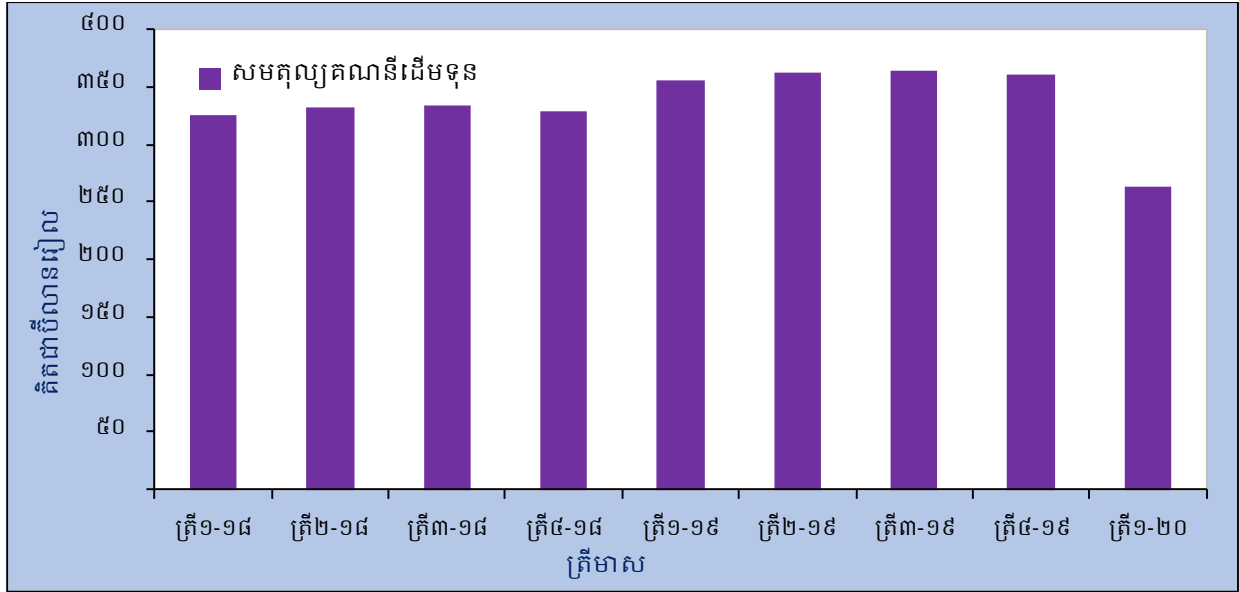

គណនីហិរញ្ញវត្ថុ

សមតុល្យគណនីហិរញ្ញវត្ថុបានបង្ហាញទ្រព្យអកម្មសុទ្ធចំនួន ៦.៣០៧ បីលានរៀល ក្នុងត្រីមាសទី១ ឆ្នាំ២០២០ បានថយចុះ ១.១០១ បីលានរៀល (១៥%) ធៀបនឹង ៧.៤០៧ បីលានរៀល ក្នុងត្រីមាសមុន។ ធៀបនឹងគ្រាដូចគ្នានៃឆ្នាំកន្លងទៅ សមតុល្យគណនីនេះបានកើនឡើង ២.៤២៩ បីលានរៀល (៦៣%) ធៀបនឹង ៣.៨៧៨ បីលានរៀល។

វិនិយោគផ្ទាល់បានបង្ហាញទ្រព្យអកម្មសុទ្ធចំនួន ៣.៧៨៩ ប៊ីលានរៀល បានកើនឡើង ១៦៤ ប៊ីលានរៀល (៥%) ធៀបនឹង ៣.៦២៦ ប៊ីលានរៀល ក្នុងត្រីមាសមុន ជាចម្បងមកពីការកើនឡើងវិនិយោគ ផ្ទាល់បរទេសនៅកម្ពុជា។ ធៀបនឹងគ្រាដូចគ្នានៃឆ្នាំកន្លងទៅ ផ្នែកនេះបានកើន ១៩៤ ប៊ីលានរៀល (៥%) ធៀបនឹង ៣.៥៩៥ ប៊ីលានរៀល។

វិនិយោគផ្ទាល់នៅកម្ពុជាមានចំនួន ៣.៨៩២ ប៊ីលានរៀល បានកើនឡើង ១៨៤ ប៊ីលានរៀល (៥%) ធៀបនឹង ៣.៧០៧ ប៊ីលានរៀល ក្នុងត្រីមាសមុន និង ២០៧ ប៊ីលានរៀល (៦%) ធៀបនឹង ៣.៦៨៥ ប៊ីលានរៀល ក្នុងគ្រាដូចគ្នានៃឆ្នាំកន្លងទៅ។

រូបទី៧៖ សមាសភាគគណនីហិរញ្ញវត្ថុ

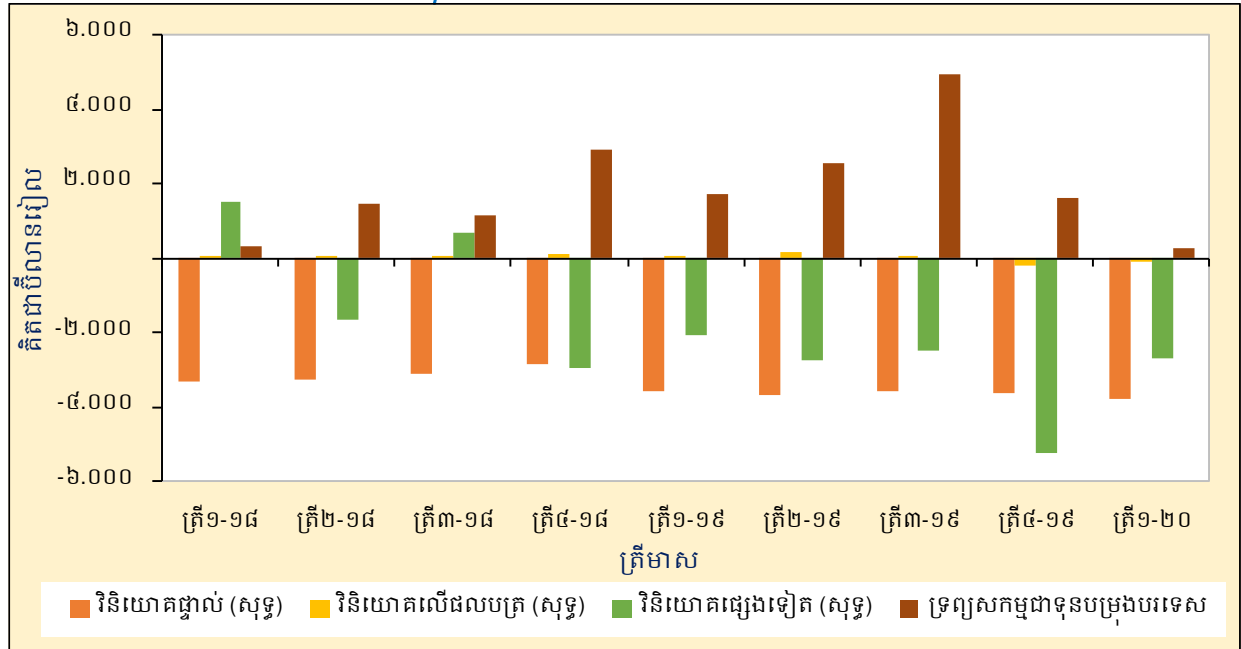

វិនិយោគលើផលបត្របានបង្ហាញទ្រព្យអកម្មសុទ្ធចំនួន ១០៧ ប៊ីលានរៀល បានថយចុះ ៧២ ប៊ីលានរៀល (៤០%) ធៀបនឹង ១៧៨ ប៊ីលានរៀល ក្នុងត្រីមាសមុន។ ធៀបនឹងគ្រាដូចគ្នានៃឆ្នាំកន្លងទៅ គណនីនេះបានកើនឡើងទ្រព្យសកម្មហិរញ្ញវត្ថុសុទ្ធ ៤៦ ប៊ីលានរៀល។

វិនិយោគផ្សេងទៀតបានបង្ហាញទ្រព្យអកម្មសុទ្ធ ២.៦៧៤ ប៊ីលានរៀល បានថយចុះ ២.៥៥១ ប៊ីលានរៀល (៤៩%) ធៀបនឹង ៥.២២៥ ប៊ីលានរៀល ក្នុងត្រីមាសមុន។ ធៀបនឹងគ្រាដូចគ្នានៃឆ្នាំកន្លងទៅ គណនីនេះបានកើនឡើង ៦០៩ ប៊ីលានរៀល (២៩%) ធៀបនឹង ២.០៦៥ ប៊ីលានរៀល ក្នុងត្រីមាសទី១ ឆ្នាំ២០១៩។

ក្នុងត្រីមាសទី១ ឆ្នាំ២០២០ នេះ ទ្រព្យសកម្មជាទុនបម្រុងបានកើនឡើង ២៦៣ ប៊ីលានរៀល បានថយចុះ ៨៤% ធៀបនឹងកំណើនក្នុងត្រីមាសទី៤ ឆ្នាំ២០១៩ (១.៦២១ ប៊ីលានរៀល) និង ៨៥% ធៀបនឹងត្រីមាសដូចគ្នាឆ្នាំមុន (១.៧៣៧ ប៊ីលានរៀល)។

ស្ថានភាពវិនិយោគអន្តរជាតិ

គិតត្រឹមចុងត្រីមាសទី១ ឆ្នាំ២០២០ ស្ថានភាពវិនិយោគអន្តរជាតិរបស់ប្រទេសកម្ពុជាបានបង្ហាញ ថាទ្រព្យអកម្មបរទេសសុទ្ធមានចំនួន ៩០.៥៧៤ ប៊ីលានរៀល បានកើនឡើង ៥.៩០៤ ប៊ីលានរៀល (៧%) ពី ៨៤.៦៧១ ប៊ីលានរៀល ក្នុងដំណាច់ត្រីមាសទី៤ ឆ្នាំ២០១៩។ ធៀបឆ្នាំលើឆ្នាំ ស្ថានភាពវិនិយោគអន្តរជាតិ បានកើនឡើង ៩.០៣៤ ប៊ីលានរៀល (១១%) ពី ៨១.៥៤០ ប៊ីលានរៀល។

ទ្រព្យសកម្មបរទេសរបស់ប្រទេសកម្ពុជាមានចំនួន ១១៥.៩១៧ ប៊ីលានរៀល បានថយចុះ ៧៤៨ ប៊ីលានរៀល (១%) ពី ១១៦.៦៦៦ ប៊ីលានរៀល ក្នុងត្រីមាសមុន ដោយសារការថយចុះទ្រព្យសកម្មជា

ទុនបម្រុង ១.៤៩៤ ប៊ីលានរៀល (២%) និងវិនិយោគលើផលបត្រ ៣៦ ប៊ីលានរៀល (២%) ខណៈដែល វិនិយោគផ្សេងទៀត និងវិនិយោគផ្ទាល់ បានកើនឡើង ៦៨៣ ប៊ីលានរៀល (២%) និង ៩៨ ប៊ីលានរៀល (៣%) រៀងគ្នា។ ធៀបនឹងគ្រាដូចគ្នានៃឆ្នាំកន្លងទៅ ទ្រព្យសកម្មបរទេសបានកើនឡើង ១៨.៨៤៨ ប៊ីលានរៀល (១៩%) ពី ចំនួន ៩៧.០៧០ ប៊ីលានរៀល។

រូបទី៨៖ សមាសភាគស្ថានភាពវិនិយោគអន្តរជាតិ

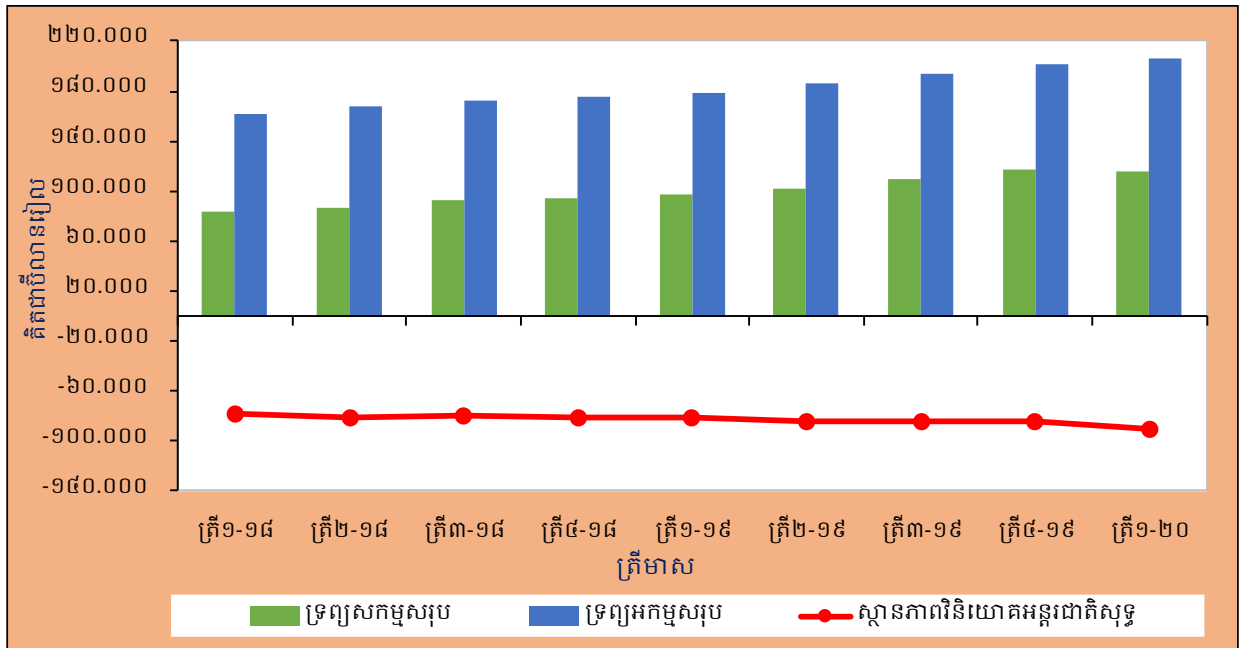

ទ្រព្យអកម្មបរទេសរបស់ប្រទេសកម្ពុជាមានចំនួន ២០៦.៤៩១ ប៊ីលានរៀល បានកើនឡើង ៥.១៥៥ ប៊ីលានរៀល (៣%) ពី ២០១.៣៣៦ ប៊ីលានរៀល ក្នុងត្រីមាសមុន ជាចម្បងមកពីការកើនឡើងវិនិយោគផ្ទាល់នៅកម្ពុជា ៣.១៧៦ ប៊ីលានរៀល (២%) និងវិនិយោគផ្សេងទៀត ១.៩៨០ ប៊ីលានរៀល (៣%)។ ទ្រព្យអកម្មបរទេសសុទ្ធបានកើនឡើង ២៧.៨៨២ ប៊ីលានរៀល (១៦%) ពី ១៧៨.៦១០ ប៊ីលានរៀល ធៀបនឹងគ្រាដូចគ្នានៃឆ្នាំកន្លងទៅ។

តារាង ១ ៖ ជញ្ជីងទូទាត់របស់ប្រទេសកម្ពុជា

គិតជាប៊ីលានរៀល

សមាសធាតុផ្សេងៗ	ត្រីមាស ១-១៨	ត្រីមាស ២-១៨	ត្រីមាស ៣-១៨	ត្រីមាស ៤-១៨	២០១៨	ត្រីមាស ១-១៩	ត្រីមាស ២-១៩	ត្រីមាស ៣-១៩	ត្រីមាស ៤-១៩	២០១៩	ត្រីមាស ១-២០
សមតុល្យករណីសរុប	-២.៣១៥	-៤.១១៩	-១.៨៨៨	-៣.៣៨២	-១១.៧០៣	-៣.១៥១	-៥.៤៨០	-៣.២០៩	-៤.៦៦៨	-១៦.៥០៧	-៥.៩៣៨
ឥណទាន	២០.០៦៥	២០.២១៨	២៣.៥១៣	២១.២៣៦	៨៥.០៣៣	២២.៧៦៤	២៣.០៤៣	២៦.៦៩៤	២៤.៤៩៩	៩៦.៩៩៩	២២.៣៤២
ឥណទាន	២២.៣៨០	២៤.៣៣៧	២៥.៤០១	២៤.៦១៩	៩៦.៧៣៦	២៥.៩១៥	២៤.៤២២	២៩.៩០២	២៩.១៦៧	១១៣.៥០៦	២៨.២៤១
គណនីទំនិញ និងសេវា (សុទ្ធ)	-២.៤៨៩	-៤.៧៦៨	-២.៣២០	-៣.៩៧០	-១៣.៩៤៧	-៣.៥៤៥	-៦.០០៦	-៣.៣៨៤	-៥.១១១	-១៨.០៤៦	-៦.៩៦០
ឥណទាន	១៧.៤៤៨	១៧.៦៣១	២០.៨៨៤	១៨.៥៥២	៧៤.៥១៥	១៩.៩៤៧	២០.១៩៩	២៣.៨៣៤	២១.៦១៥	៨៥.៥៥៥	១៩.៥៤៥
ឥណទាន	២០.៣៣៨	២២.៣៩៩	២៣.២០៤	២២.៥២២	៨៨.៤៦២	២៣.៤៩២	២៦.២០៤	២៧.២១៧	២៦.៧២៧	១០៣.៦៤១	២៦.៥០៥
គណនីទំនិញ (សុទ្ធ)	-៥.៦៦០	-៦.៦៤១	-៤.៥១៨	-៦.៨០៥	-២៣.៦៦៣	-៧.០៦៦	-៨.៦០៦	-៥.៦២៦	-៧.៩៥០	-២៩.៤៤៤	-៨.៧៣១
ឥណទាន	១១.៦១១	១២.៦៥១	១៥.៦៤៦	១២.៥៦៦	៥២.៤៧៦	១៣.៣៣៣	១៤.២៣១	១៧.៩៤១	១៥.៣៥១	៦០.៤៩៦	១៤.៨៦៤
ឥណទាន	១៧.២៧៤	១៩.២៩២	២០.១៦៤	១៩.៣៧១	៧៦.១០១	២០.៣៩៩	២២.៨៣៤	២៣.៨០៤	២៣.៣០១	៩០.៣៤៤	២៣.៥៩៥
គណនីសេវា (សុទ្ធ)	២.៧៧០	១.៨៧២	២.១៩៨	២.៨៣៥	៩.៦៧៦	៣.៥២០	២.៦០១	២.៤៤៣	២.៤៣៩	១១.៤០២	១.៧៧១
ឥណទាន	៥.៨៣៤	៤.៩៧៩	៥.២៣៨	៥.៩៤៦	២២.០៣៧	៦.៦១៤	៥.៩៦៧	៥.៨៥២	៦.២៦៥	២៥.៦៩៨	៤.៦៨០
ឥណទាន	៣.០៦៤	៣.១០៧	៣.០៤០	៣.១៥១	១២.៣៦១	៣.០៩៤	៣.៣៦៧	៣.៤១០	៣.៤២៦	១៣.២៩៦	២.៩១០
គណនីចំណូលបឋម (សុទ្ធ)	-១.៤១៦	-១.២៤០	-១.៤៥៦	-១.២៦៦	-៥.៣៧៧	-១.៦០២	-១.៤៤១	-១.៤០៦	-១.៤០៨	-៦.៣៨៨	-៤.៦០០
ឥណទាន	៤៩៩	៥៦៩	៦០១	៦៧១	២.៣៣៤	៦៩៥	៧៦២	៧៤០	៧៧០	២.៩៦៧	៤២៤
ឥណទាន	១.៩១៥	១.៨០៩	២.០៥៦	១.៩៣៧	៧.៧១១	២.២៩៧	២.២០៣	២.៥៤៦	២.២៧៨	៩.៣២៥	១.៦៨៥
គណនីចំណូលបន្ទាប់បន្សំ (សុទ្ធ)	១.៩៩១	១.៨៨៩	១.៨៨៨	១.៨៥៣	៧.៦២១	១.៩៩៧	១.៩៦៧	១.៩៨១	១.៩៥១	៧.៨៩៦	១.៨៨២
ឥណទាន	២.១១៩	២.០១៨	២.០៦៨	២.០១៣	៨.១៧៩	២.១២២	២.០៨២	២.១២០	២.១១៣	៨.៤៣៧	១.៩៧៣
ឥណទាន	១២៧	១២៩	១៤១	១៦០	៥៥៧	១២៥	១១៥	១៣៩	១២២	៥៤១	៩១
សមតុល្យករណីដើមទុន	៣២៦	៣៣១	៣៣៣	៣២៨	១.៣១៨	៣៥៥	៣៦២	៣៦៤	៣៦១	១.៤៤២	២៦៣
ឥណទាន	៣២៦	៣៣១	៣៣៣	៣២៨	១.៣១៨	៣៥៥	៣៦២	៣៦៤	៣៦១	១.៤៤២	២៦៣
ឥណទាន	មិនមាន	មិនមាន	មិនមាន	មិនមាន	មិនមាន	មិនមាន	មិនមាន	មិនមាន	មិនមាន	មិនមាន	មិនមាន
សមតុល្យករណីសរុប និងគណនីដើមទុន	-១.៩៩០	-៣.៧៨៨	-១.៥៥៤	-៣.០៥៤	-១០.៣៨៥	-២.៧៩៦	-៥.១១៨	-២.៨៤៤	-៤.៣០៨	-១៥.០៦៥	-៥.៦៧៦
សមតុល្យករណីហិរញ្ញវត្ថុ	-១.៤៤១	-៣.៤២៥	-១.២៦៤	-២.៧៩៣	-៨.៩២៤	-៣.៨៧៨	-៣.៦៧៣	-១.០៩១	-៧.៤០៧	-១៦.០៤៨	-៦.៣០៧
វិនិយោគផ្ទាល់ (សុទ្ធ)	-៣.៣០៣	-៣.២៥៤	-៣.១០២	-២.៨៣៤	-១២.៤៩៣	-៣.៥៩៥	-៣.៦៧៩	-៣.៥៥៨	-៣.៦២៦	-១៤.៤៥៨	-៣.៧៨៩
ទ្រព្យសកម្មហិរញ្ញវត្ថុសុទ្ធ	៩៩	១៧៦	១០៩	១១៨	៥០២	៩០	១២០	១២៣	៨២	៤១៤	១០៣
ទ្រព្យសកម្មសុទ្ធ	៣.៤០២	៣.៤៣០	៣.២១១	២.៩៥២	១២.៩៩៥	៣.៦៨៥	៣.៧៩៩	៣.៦៨០	៣.៧០៨	១៤.៨៧២	៣.៨៩២
វិនិយោគលើផលបត្រ (សុទ្ធ)	៣៧	៨	១២	១១៣	១៧០	៤៦	១៧៧	៦	-១៧៨	៥០	-១០៧
ទ្រព្យសកម្មហិរញ្ញវត្ថុសុទ្ធ	៣៧	៨	១២	១១៣	១៧០	៤៦	១៧៧	៦	-១៧៨	៥០	-១០៧
ទ្រព្យសកម្មសុទ្ធ	មិនមាន	មិនមាន	មិនមាន	មិនមាន	មិនមាន	មិនមាន	មិនមាន	មិនមាន	មិនមាន	មិនមាន	មិនមាន
និស្សន្ទហិរញ្ញវត្ថុ (សុទ្ធ)	មិនមាន	មិនមាន	មិនមាន	មិនមាន	មិនមាន	មិនមាន	មិនមាន	មិនមាន	មិនមាន	មិនមាន	មិនមាន
ទ្រព្យសកម្មហិរញ្ញវត្ថុសុទ្ធ	មិនមាន	មិនមាន	មិនមាន	មិនមាន	មិនមាន	មិនមាន	មិនមាន	មិនមាន	មិនមាន	មិនមាន	មិនមាន
ទ្រព្យសកម្មសុទ្ធ	មិនមាន	មិនមាន	មិនមាន	មិនមាន	មិនមាន	មិនមាន	មិនមាន	មិនមាន	មិនមាន	មិនមាន	មិនមាន
វិនិយោគផ្សេងៗទៀត (សុទ្ធ)	១.៥១៤	-១.៦៧០	៦៨១	-២.៩៧៧	-១០.០០៤	-២.០៦៦	-២.៧៧៦	-២.៤៤៦	-៥.២២៥	-១២.៥១៧	-២.៦៧៤
ទ្រព្យសកម្មហិរញ្ញវត្ថុសុទ្ធ	១.៩៦៣	-១.២១៦	១.០០០	៣៣៤	២.០៨២	-១.៤១៥	-២.២១០	៣.៤០២	-៩៤៧	-១.៥៧០	-៣.៨៨៤
ទ្រព្យសកម្មសុទ្ធ	៤៥១	៤៥៤	៣១៩	៣.៣១១	៤.៩២២	២៥០	៥២៦	៥.៩៤៨	៤.៧៧៨	១០.៩៤៧	២.២៤៥
ទ្រព្យសកម្មជាទុនបម្រុងបរិច្ចាគ	៣០៦	១.៩៩១	១.១៤៤	២.៩០៥	៥.៤៤៦	១.៧៣៧	២.៥៥៥	៤.៩៩៣	១.៦២១	១០.៨៦៦	២៦៣
កំហុស និងរំលង	៥៤៤	៣៦៣	២៩០	២៦១	១.៤៦១	-១.០៨២	១.៤៣៥	១.៧៥៤	-៣.១០០	-៩៩៣	-៦៣១
អត្រាប្តូរប្រាក់ (រៀល/ដុល្លារ)	៣.៩៩៤	៤.០៦៦	៤.០៩២	៤.០២៥	៤.០៤៥	៣.៩៩៩	៤.០៧៥	៤.០២៦	៤.០៦៥	៤.០៦០	៤.០៥៦

តារាង២ ៖ ជំនួយទូទាត់ “គណនីទំនិញ”

គិតជាប៊ីលានរៀល

គណនីទំនិញ	ត្រីមាស១-១៨	ត្រីមាស២-១៨	ត្រីមាស៣-១៨	ត្រីមាស៤-១៨	២០១៨	ត្រីមាស១-១៩	ត្រីមាស២-១៩	ត្រីមាស៣-១៩	ត្រីមាស៤-១៩	២០១៩	ត្រីមាស១-២០
ឥណទាន (ការនាំចេញ)											
ទំនិញទូទៅ	១១.៦១៤	១២.៦៥១	១៥.៦៤៦	១២.៥៦៦	៥២.៤៧៨	១៣.៣៣៣	១៤.២៣១	១៧.៩៨១	១៥.៣៥១	៦០.៨៩៦	១៤.៨៦៤
ការទិញលក់ទំនិញនៅក្រៅប្រទេសសុទ្ធ	មិនមាន	មិនមាន	មិនមាន	មិនមាន	មិនមាន	មិនមាន	មិនមាន	មិនមាន	មិនមាន	មិនមាន	មិនមាន
មាសមិនមែនរូបិយវត្ថុ	មិនមាន	មិនមាន	មិនមាន	មិនមាន	មិនមាន	មិនមាន	មិនមាន	មិនមាន	មិនមាន	មិនមាន	មិនមាន
ឥណទានសរុប (f.o.b)*	១១.៦១៤	១២.៦៥១	១៥.៦៤៦	១២.៥៦៦	៥២.៤៧៨	១៣.៣៣៣	១៤.២៣១	១៧.៩៨១	១៥.៣៥១	៦០.៨៩៦	១៤.៨៦៤
ក្នុងនោះ៖											
សម្លៀកបំពាក់	៧.០៧៣	៧.៣៩៥	៩.៨២១	៧.៣០៥	៣១.៥៩៥	៧.៥៥៥	៧.៧៤៦	១០.០៣៦	៨.០៨៣	៣៣.៤៥០	៧.៦៩៥
ស្បែកដើង	៩០១	១.១០០	១.១០៦	១.១០៥	៤.២១៣	១.១០៩	១.២៩៦	១.៣០៤	១.៤៣៤	៥.១៤៣	១.៣៨៤
ផលិតផលកាក់ដេរផ្សេងៗ	៣៨៩	៦១៤	៨២១	៨៦២	២.៦៨៦	១.១៤៦	១.២៥៤	១.៥៥៦	១.២៩១	៥.២៥៦	១.៦៥៧
គ្រឿងអេឡិចត្រូនិក	១៧៣	១៦២	១៦៧	១៤៧	៦៤៩	១៤០	៣៤៩	៣៤៦	២៥៤	១.០៩២	២៦២
ទោចក្រយាន	៤៣០	៣៩៣	៣៦៥	៤០៩	១.៥៩៦	៤៣៤	៣១៧	៤៦៥	៤៤០	១.៦៩៦	៤៨២
ផលិតផលកសិកម្ម	៨៧១	៧០៩	៩៤៨	១.០៧៨	៣.៦០៦	៨៦៧	៧២៥	៨៦៦	១.១៧១	៣.៦២៤	១.០៦៦
ឥណទាន (ការនាំចូល)											
ទំនិញទូទៅ	១៧.០៣៤	១៨.៩៥២	១៩.៤៥១	១៩.០៣១	៧៤.៤៦៧	២០.២៧០	២២.៧០៦	២៣.៨០៨	២៣.១៩០	៨៩.៩៧៤	២២.១០៥
មាសមិនមែនរូបិយវត្ថុ	២៤០	៣៤០	៧១៤	៣៤០	១.៦៣៤	១២៨	១៣២	០	១១០	៣៧១	១.៤៩០
ឥណទានសរុប (f.o.b)*	១៧.២៧៤	១៩.២៩២	២០.១៦៥	១៩.៣៧១	៧៦.១០១	២០.៣៩៨	២២.៨៣៨	២៣.៨០៨	២៣.៣០១	៩០.៣៤៥	២៣.៥៩៥
ក្នុងនោះ៖											
វត្ថុធាតុដើមសម្រាប់វិស័យកាក់ដេរសម្លៀកបំពាក់	៣.៧៣០	៤.៥៥២	៤.៩៤៥	៣.៨៨៧	១៧.១០៤	៣.៨១៥	៤.៧០៨	៤.០២៦	៤.៨៣៥	១៧.៣៨៤	៣.៥៤០
សម្ភារៈ និងបរិក្ខារសំណង់	១.៥១៥	១.០៩៩	១.៨៩១	១.៨២១	៦.៣២៧	២.០៣៨	២.១១៤	២.៦៧៦	២.៥២៣	៩.៣៥១	១.៨៨២
យានយន្ត	១.៩៣៥	១.៤០១	១.៣៤៤	១.៦៥២	៦.៣៣១	២.៣១០	២.៣៦៦	២.២៣៤	២.២៩៩	៩.២០៨	២.៦៣៧
ប្រេងឥន្ធនៈ	១.៥០០	១.៣៣៤	១.៧៦៥	២.៣៧៧	៦.៩៧៦	២.៥៨៨	២.៦៦០	២.៤៨៥	២.១១៨	៩.៨៥១	២.៧៣៥
ម្ហូបអាហារ និងភេសជ្ជៈ	៨១៤	៩៨៨	១.០៨៣	១.០៥២	៣.៩៣៧	៩២២	១.០០៤	១.៣៤០	១.២៦៧	៤.៥៣៤	១.១៤៤
សមតុល្យគណនីទំនិញ	-៥.៦៦០	-៦.៦៥១	-៤.៥១៨	-៦.៨០៥	-២៣.៦២៣	-៧.០៦៦	-៨.៦០៦	-៥.៨២៦	-៧.៩៥០	-២៩.៤៤៨	-៨.៧៣១
*របបបញ្ជូនទិន្នន័យជាតិស្ថានបន្ថែម											
អត្រាប្តូរប្រាក់ (រៀល/ដុល្លារ)	៣.៩៩៨	៤.០៦៦	៤.០៩២	៤.០២៥	៤.០៤៥	៣.៩៩៩	៤.០៧៥	៤.១០២	៤.០៦៥	៤.០៦០	៤.០៥៦

តារាង៣ ៖ ជំនួយទូទាត់ “គណនីសេវា”

គិតជាប៊ីលានរៀល

ឆ្នាំ	ត្រីមាស ១-១៨	ត្រីមាស ២-១៨	ត្រីមាស ៣-១៨	ត្រីមាស ៤-១៨	២០១៨	ត្រីមាស ១-១៩	ត្រីមាស ២-១៩	ត្រីមាស ៣-១៩	ត្រីមាស ៤-១៩	២០១៩	ត្រីមាស ១-២០
ឥណទាន											
សេវាកម្មឥណទានលើធាតុចូលរូបបន្តកាន់កាប់ដោយអនិវាសន៍	មិនមាន	មិនមាន	មិនមាន	មិនមាន	មិនមាន	មិនមាន	មិនមាន	មិនមាន	មិនមាន	មិនមាន	មិនមាន
សេវាថែទាំ និងជួសជុល n.i.e	មិនមាន	មិនមាន	មិនមាន	មិនមាន	មិនមាន	មិនមាន	មិនមាន	មិនមាន	មិនមាន	មិនមាន	មិនមាន
សេវាដឹកជញ្ជូន	៧២៩	៦៣២	៦៦៣	៧៥៧	២.៧៨១	៨១៤	៧៥៣	៧៧១	៨៥៤	៣.១៩២	៤០៤
សេវាធ្វើដំណើរ	៤.៧០៣	៣.៩៤៦	៤.១៥៩	៤.៨២៣	១៧.៦៣២	៥.២៥៧	៤.៦៤០	៤.៦៤៦	៤.៨២៤	១៩.៣៦៨	៣.៥១១
សេវាសាងសង់	៤	២៣	១២	១៣	៥៦	៩	៤៦	៣៦	៥៣	១៤៤	១០៨
សេវាធានារ៉ាប់រង និងសេវាធននិវត្តន៍	២	២	៤	៤	១៣	៤	១៩	៣	៤	២៩	៤
សេវាហិរញ្ញវត្ថុ	៤	១២	១៧	២៧	៦០	៩	៤១	១៧	៣៧	១០៤	១៦៦
សេវាប្រើប្រាស់កម្មសិទ្ធិបញ្ញា	២	៣	២	២	១០	៥	១២	៨	២៦	៥០	១៦
សេវាទូរគមនាគមន៍ កុំព្យូទ័រ និងព័ត៌មាន	៦២	៦១	៦៦	៧៥	២៦៤	៨០	១១៧	៨០	៧៧	៣៥៣	៨០
សេវាពាណិជ្ជកម្មផ្សេងៗ	១១៣	១៣២	៩០	៦០	៣៩៥	១៧០	១២២	៧៩	១០៣	៤៧៤	១៨៦
សេវាផ្ទាល់ខ្លួន វប្បធម៌ និងការកម្សាន្ត	២	២	១	២	៧	១០	១០	៧	១៧	៤៣	២
ទំនិញ និងសេវាផ្អាកិច្ចការ n.i.e	២០៨	១៦៥	២២៤	២២១	៨១៩	២៥៧	២០៧	២០៦	២៧១	៩៤១	២០២
ឥណទានសរុប	៥.៤៣៤	៤.៩៧៩	៥.២៣៨	៥.៩៨៦	២២.០៣៧	៦.៦១៤	៥.៩៦៧	៥.៨៥២	៦.២៦៥	២៤.៦៩៨	៤.៦៨០
ឥណទាន											
សេវាកម្មឥណទានលើធាតុចូលរូបបន្តកាន់កាប់ដោយអនិវាសន៍	មិនមាន	មិនមាន	មិនមាន	មិនមាន	មិនមាន	មិនមាន	មិនមាន	មិនមាន	មិនមាន	មិនមាន	មិនមាន
សេវាថែទាំ និងជួសជុល n.i.e	មិនមាន	មិនមាន	មិនមាន	មិនមាន	មិនមាន	មិនមាន	មិនមាន	មិនមាន	មិនមាន	មិនមាន	មិនមាន
សេវាដឹកជញ្ជូន	១.៥០៨	១.៤៦២	១.៤៥៩	១.៥៨០	៦.០០៩	១.៥៥៣	១.៦៨៧	១.៧៩៣	១.៨០៦	៦.៨៣៩	១.៤០២
សេវាធ្វើដំណើរ	៧៨៣	៩០៥	៨៦៨	៩៣៤	៣.៤៤៩	៨១១	៩៦២	៩៦៥	៩៦១	៣.៦៩៩	៨៥១
សេវាសាងសង់	១៣១	១៨៧	១៨៣	១៧៨	៦៧៩	១៥៨	១៥៨	១៤៤	២១៣	៦៧៣	១៤១
សេវាធានារ៉ាប់រង និងប្រាក់សោធននិវត្តន៍	១៩៧	១៩៩	១៨៤	១៧៩	៧៥៨	១៥១	១៦១	១៧៧	១៨៤	៦៧៧	១៦៩
សេវាហិរញ្ញវត្ថុ	២	៩	៦	១	១៤	១	៩	៦	៦	២២	១០
សេវាប្រើប្រាស់កម្មសិទ្ធិបញ្ញា	២៦	២៩	៣៧	២១	១១២	២២	២១	២៩	៣៥	១០៧	៣៦
សេវាទូរគមនាគមន៍ កុំព្យូទ័រ និងព័ត៌មាន	២១៤	២០៤	១៣៩	១១៩	៦៧៦	២០៣	១៥៨	១២៤	៨៥	៥៦៩	១៧០
សេវាពាណិជ្ជកម្មផ្សេងៗ	១៧៣	៩៧	១៤៨	៩៩	៥១៨	១៥៥	១៦២	១២៩	៨៦	៥៣២	១០១
សេវាផ្ទាល់ខ្លួន វប្បធម៌ និងការកម្សាន្ត	៣	៣	៣	៤	១៤	៩	១២	៩	៥	៣៤	១
ទំនិញ និងសេវាផ្អាកិច្ចការ n.i.e	២៨	១២	១២	៣៦	៨៨	៣១	៣៧	៣៤	៤២	១៤៤	២៨
ឥណទានសរុប	៣.០៦៤	៣.១០៧	៣.០៤០	៣.១៥១	១២.៣៦១	៣.០៥៤	៣.៣៦៧	៣.៤១០	៣.៤២៦	១៣.២៩៦	២.៩១០
សមតុល្យ											
សេវាកម្មឥណទានលើធាតុចូលរូបបន្តកាន់កាប់ដោយអនិវាសន៍	មិនមាន	មិនមាន	មិនមាន	មិនមាន	មិនមាន	មិនមាន	មិនមាន	មិនមាន	មិនមាន	មិនមាន	មិនមាន
សេវាថែទាំ និងជួសជុល n.i.e	មិនមាន	មិនមាន	មិនមាន	មិនមាន	មិនមាន	មិនមាន	មិនមាន	មិនមាន	មិនមាន	មិនមាន	មិនមាន
សេវាដឹកជញ្ជូន	-៧៧៩	-៤៣០	-៧៩៦	-៤២៣	-៣.២២៨	-៧៣៩	-៩៣៤	-១.០២២	-៩៥៣	-៣.៦៤៧	-៩៩៩
សេវាធ្វើដំណើរ	៣.៩២១	៣.០៤១	៣.២៩២	៣.៨៨៩	១៤.១៤២	៤.៤៤៦	៣.៦៧៩	៣.៦៨១	៣.៨៦៣	១៤.៦៦៩	២.៦៦១
សេវាសាងសង់	-១២៣	-១៦៣	-១៧២	-១៦៥	-៦២៣	-១៤៩	-១១២	-១០៨	-១៦០	-៥២៩	-៣៣
សេវាធានារ៉ាប់រង និងប្រាក់សោធននិវត្តន៍	-១៩៥	-១៩៧	-១៨០	-១៧៤	-៧៤៦	-១៤៧	-១៤២	-១៧៥	-១៨៤	-៦៤៨	-១៦៥
សេវាហិរញ្ញវត្ថុ	២	៣	១១	២៦	៤២	៤	៣២	១១	៣១	៨១	១៥៦
សេវាប្រើប្រាស់កម្មសិទ្ធិបញ្ញា	-២៤	-២៦	-៣៥	-១៤	-១០៣	-១៧	-១០	-២១	-៩	-៥៧	-២០
សេវាទូរគមនាគមន៍ កុំព្យូទ័រ និងព័ត៌មាន	-១៥២	-១៤៣	-៧៣	-៤៤	-៤១១	-១២៣	-៤១	-៤៤	-៤	-២១៦	-៩១
សេវាពាណិជ្ជកម្មផ្សេងៗ	-៦០	៣៥	-៥៨	-៣៩	-១២៣	១៥	-៣៩	-៥០	១៧	-៥៨	៨៥
សេវាផ្ទាល់ខ្លួន វប្បធម៌ និងការកម្សាន្ត	-១	-១	-២	-២	-៧	១	-២	-២	១២	៩	១
ទំនិញ និងសេវាផ្អាកិច្ចការ n.i.e	១៨១	១៥៣	២១១	១៨៦	៧៣១	២២៦	១៧០	១៧១	២៣០	៧៩៧	១៧៥
សមតុល្យគណនីសេវា	២.៧៧០	១.៤៧២	២.១៩៨	២.៨៣៥	៩.៦៧៦	៣.៥២០	២.៦០១	២.៤៤៣	២.៤៣៩	១១.៤០២	១.៧៧១
អត្រាប្តូរប្រាក់ (រៀល/ដុល្លារ)	៣.៩៩៨	៤.០៦៦	៤.០៩២	៤.០២៥	៤.០៤៥	៣.៩៩៩	៤.០៧៥	៤.១០២	៤.០៦៥	៤.០៦០	៤.០៥៦

តារាង ៤ ៖ ជញ្ជីងទូទាត់ “គណនីចំណូលបឋម”

គិតជាប៊ីលានរៀល

គណនីចំណូលបឋម	ត្រីមាស-១-១៨	ត្រីមាស-២-១៨	ត្រីមាស-៣-១៨	ត្រីមាស-៤-១៨	២០១៨	ត្រីមាស-១-១៩	ត្រីមាស-២-១៩	ត្រីមាស-៣-១៩	ត្រីមាស-៤-១៩	២០១៩	ត្រីមាស-២០
ឥណទាន											
ប្រាក់បៀវត្សនិយោជិត	៣០០	៣២៩	៣៣៨	៣៤៥	១.៣១២	៣៥២	៣៦៧	២៩២	២៨៨	១.២៩៩	២៧៦
ចំណូលពីការវិនិយោគ	១៩៩	២៣៩	២៦៣	៣២៦	១.០២៧	៣៤៣	៣៩៦	៤៤៧	៤៨២	១.៦៦៨	៥៨៤
វិនិយោគផ្ទាល់	៩	១៥	២៩	៤២	៩៦	២៨	៣៣	៣៨	៦៤	១៦៣	១៨
ចំណូលពីហ៊ុន	៩	១៥	២៩	៤២	៩៦	២៨	៣៣	៣៨	៦៤	១៦៣	១៨
ការប្រាក់	មិនមាន	មិនមាន	មិនមាន	មិនមាន	មិនមាន	មិនមាន	មិនមាន	មិនមាន	មិនមាន	មិនមាន	មិនមាន
វិនិយោគលើផលបត្រ	០	០	០	១២	១៣	០	០	១	៥	៧	៥
វិនិយោគផ្សេងទៀត	០	១	០	២២	២៣	១	២	៦	៣៥	៤៤	៣៤
ទ្រព្យសកម្មជាទុនបម្រុងបរទេស	១៨៩	២២៣	២៣៤	២៨៩	៨៩៦	៣១៥	៣៦០	៤០២	៣៧៧	១.៤៥៥	៤៨៧
ចំណូលបឋមផ្សេងៗ	មិនមាន	មិនមាន	មិនមាន	មិនមាន	មិនមាន	មិនមាន	មិនមាន	មិនមាន	មិនមាន	មិនមាន	មិនមាន
ឥណទានសរុប	៤៩៩	៥៦៩	៦០១	៦៧១	២.៣៣៩	៦៩៥	៧៦២	៧៨០	៧៧០	២.៩៦៧	៨២៤
ឥណទាន											
ប្រាក់បៀវត្សនិយោជិត	១៩៧	១៩៨	២០០	១៩៨	៧៩៤	១៨២	១៨៤	១៨៥	១៨៥	៧៣៧	១៥៥
ចំណូលពីការវិនិយោគ	១.៧១៨	១.៦១០	១.៨៥៦	១.៧៣៩	៦.៩២៣	២.១១៥	២.០១៩	២.៣៦១	២.០៩៣	៨.៥៨៨	១.៥៣០
វិនិយោគផ្ទាល់	១.៥៦០	១.៥៨១	១.៧០៤	១.៧០៨	៦.៥៥៥	១.៩៥៥	១.៩៩៣	២.១៩៥	២.០៤៧	៨.១៩០	១.៣៧៧
ចំណូលពីហ៊ុន	១.៥៤៧	១.៥៦៧	១.៦៩០	១.៦៩៥	៦.៤៩៩	១.៩៤១	១.៩៧៩	២.១៨១	២.០២៩	៨.១៣១	១.៣៦៣
ការប្រាក់	១៤	១៤	១៤	១៤	៥៥	១៤	១៤	១៤	១៤	៥៥	១៤
វិនិយោគលើផលបត្រ	មិនមាន	មិនមាន	មិនមាន	មិនមាន	មិនមាន	មិនមាន	មិនមាន	មិនមាន	មិនមាន	មិនមាន	មិនមាន
វិនិយោគផ្សេងទៀត	១៥៧	២៩	១៥២	៣០	៣៦៩	១៦០	២៦	១៦៦	៤៦	៣៥៨	១៥៣
ទ្រព្យសកម្មជាទុនបម្រុងបរទេស	មិនមាន	មិនមាន	មិនមាន	មិនមាន	មិនមាន	មិនមាន	មិនមាន	មិនមាន	មិនមាន	មិនមាន	មិនមាន
ចំណូលបឋមផ្សេងៗ	មិនមាន	មិនមាន	មិនមាន	មិនមាន	មិនមាន	មិនមាន	មិនមាន	មិនមាន	មិនមាន	មិនមាន	មិនមាន
ឥណទានសរុប	១.៩១៥	១.៨០៩	២.០៥៦	១.៩៣៧	៧.៧១៧	២.២៩៧	២.២០៣	២.៥៨៦	២.២៧៨	៩.៣២៥	១.៦៨៥
សមតុល្យ											
ប្រាក់បៀវត្សនិយោជិត	១០២	១៣១	១៣៨	១៤៧	៥១៨	១៦៩	១៨២	១០៧	១០៣	៥៦២	១២១
ចំណូលពីការវិនិយោគ	-១.៥១៩	-១.៣៧១	-១.៥៩៣	-១.៤១៣	-៥.៨៩៦	-១.៧៧២	-១.៦២៤	-១.៩១៣	-១.៦១១	-៦.៩២០	-៩៨២
វិនិយោគផ្ទាល់	-១.៥៥១	-១.៥៦៦	-១.៦៧៥	-១.៦៦៦	-៦.៤៥៩	-១.៩២៧	-១.៩៦០	-២.១៥៧	-១.៩៨២	-៨.០២៧	-១.៣៥៩
ចំណូលពីហ៊ុន	-១.៥៣៨	-១.៥៥២	-១.៦៦១	-១.៦៥២	-៦.៤០៤	-១.៩១៤	-១.៩៤៦	-២.១៤៣	-១.៩៦៥	-៧.៩៦៤	-១.៣៤៥
ការប្រាក់	-១៤	-១៤	-១៤	-១៤	-៥៥	-១៤	-១៤	-១៤	-១៤	-៥៥	-១៤
វិនិយោគលើផលបត្រ	០	០	០	១២	១៣	០	០	១	៥	៧	៥
វិនិយោគផ្សេងទៀត	-១៥៧	-២៩	-១៥២	-៣០	-៣៦៩	-១៥៩	-២៦	-១៦៦	-១១	-៣៥៨	-១១៥
ទ្រព្យសកម្មជាទុនបម្រុងបរទេស	១៨៩	២២៣	២៣៤	២៨៩	៨៩៦	៣១៥	៣៦០	៤០២	៣៧៧	១.៤៥៥	៤៨៧
ចំណូលបឋមផ្សេងៗ	មិនមាន	មិនមាន	មិនមាន	មិនមាន	មិនមាន	មិនមាន	មិនមាន	មិនមាន	មិនមាន	មិនមាន	មិនមាន
សមតុល្យគណនីចំណូលបឋម	-១.៤១៦	-១.២៤០	-១.៤៥៦	-១.២៦៦	-៥.៣៧៧	-១.៦០២	-១.៤៤១	-១.៨០៦	-១.៥០៨	-៦.៣៥៨	-៨៦០
អត្រាប្តូរប្រាក់ (រៀល/ដុល្លារ)	៣.៩៩៨	៤.០៦៦	៤.០៩២	៤.០២៥	៤.០៤៥	៣.៩៩៩	៤.០៧៥	៤.១០២	៤.០៦៥	៤.០៦០	៤.០៥៦

តារាង៖ ១៖ លទ្ធផលប្រតិបត្តិការ "បំណុលបន្តរដ្ឋបាល"

គិតជាលានរៀល

	ត្រីមាសទី១-១៤	ត្រីមាសទី២-១៤	ត្រីមាសទី៣-១៤	ត្រីមាសទី៤-១៤	ត្រីមាសទី១-១៥	ត្រីមាសទី២-១៥	ត្រីមាសទី៣-១៥	ត្រីមាសទី៤-១៥	ត្រីមាសទី១-២០
ឥណទាន									
រដ្ឋាភិបាលទូទៅ	៧៣៩	៤៧៥	៥៥៣	៥៥៥	៦៤៥	៥៥៣	៥៧៧	៥៧៧	៦១១
ផ្សេងទៀត	១.៣៧៥	១.៤៥៥	១.៤៧៥	១.៤៦៩	១.៤៧៥	១.៤៦៩	១.៤៧៥	១.៤៧៥	១.៣៦២
ក្នុងនោះរួមមាន៖									
ប្រាក់បង្វែររបស់ពលករ	១.០៦២	១.១២១	១.១៥២	១.១៥២	១.១៦៧	១.១៦១	១.១៥៥	១.១៥៥	១.១១២
ឥណទានសរុប	២.១១៤	២.០១០	២.០២៨	២.០២៤	២.១២០	២.០២២	២.០៥២	២.០៥២	១.៩៧៣
ឥណទាន									
រដ្ឋាភិបាលទូទៅ	១១	០	០	៦២	៩	៦៥	១៦	៦៧	៩
ផ្សេងទៀត	១១៧	១៦៩	១៥១	៩៥	១១៧	៩០	១៦២	៩៥	៥៣
ក្នុងនោះរួមមាន៖									
ប្រាក់បង្វែររបស់ពលករ	១១៦	១៦៣	១៦៦	៩៥	១១៥	៧៥	១៦១	៩៦	៥១
ឥណទានសរុប	១២៨	១៦៩	១៥៦	១៥៧	១២៤	១៥៥	១៧៧	១៦២	៥៩
សមតុល្យ									
រដ្ឋាភិបាលទូទៅ	៧២៩	៤៧៥	៥៥៣	៥៥៥	៦៣៥	៥៦៨	៥៧៧	៥៧៧	៦០២
ផ្សេងទៀត	១.២៦៣	១.៣១៥	១.៣២៥	១.៣១៧	១.៣៦២	១.៣១៩	១.៣៦២	១.៣៦២	១.២៤០
ក្នុងនោះរួមមាន៖									
ប្រាក់បង្វែររបស់ពលករ	៩៥៦	៩៩៥	១.០២៥	១.០៥៧	១.០៦៧	១.០៦១	១.០៦៧	១.០៦៧	១.០៣១
សមតុល្យចំណូលបន្តរដ្ឋបាល	១.៩៩២	១.៨៩០	១.៩៧៩	១.៩៧២	១.៩៩៧	១.៩៨៧	១.៩៩៧	១.៩៩៧	១.៨៤២
អត្រាប្រាក់ (រៀល/ដុល្លារ)	៣.៩៩៥	៤.០៦៦	៤.០៩២	៤.០៦៥	៣.៩៩៩	៤.០៧៥	៤.១០២	៤.០៥៥	៤.០៥៦

តារាង ៖ ជំពូកទី១ "គណនីដើមទុន"

គិតជាប៊ីលានរៀល

គណនីដើមទុន	ត្រីមាស ១-១៨	ត្រីមាស ២-១៨	ត្រីមាស ៣-១៨	ត្រីមាស ៤-១៨	២០១៨	ត្រីមាស ១-១៩	ត្រីមាស ២-១៩	ត្រីមាស ៣-១៩	ត្រីមាស ៤-១៩	២០១៩	ត្រីមាស ១-២០
ឥណទាន											
លទ្ធកម្ម និងការលក់ឬផ្ទេរទ្រព្យសកម្មមិនមែន ផលិតកម្ម និងមិនមែនហិរញ្ញវត្ថុ	មិនមាន	មិនមាន	មិនមាន	មិនមាន	មិនមាន	មិនមាន	មិនមាន	មិនមាន	មិនមាន	មិនមាន	មិនមាន
បង្វែរដើមទុន	៣២៦	៣៣១	៣៣៣	៣២៨	១.៣១៨	៣៥៥	៣៦២	៣៦៤	៣៦១	១.៤៥២	២៦៣
រដ្ឋាភិបាលទូទៅ	៣២៦	៣៣១	៣៣៣	៣២៨	១.៣១៨	៣៥៥	៣៦២	៣៦៤	៣៦១	១.៤៥២	២៦៣
សាជីវកម្មហិរញ្ញវត្ថុ និងមិនមែនហិរញ្ញវត្ថុ*	មិនមាន	មិនមាន	មិនមាន	មិនមាន	មិនមាន	មិនមាន	មិនមាន	មិនមាន	មិនមាន	មិនមាន	មិនមាន
ឥណទានសរុប	៣២៦	៣៣១	៣៣៣	៣២៨	១.៣១៨	៣៥៥	៣៦២	៣៦៤	៣៦១	១.៤៥២	២៦៣
ឥណទាន											
លទ្ធកម្ម និងការលក់ឬផ្ទេរទ្រព្យសកម្មមិនមែន ផលិតកម្ម និងមិនមែនហិរញ្ញវត្ថុ	មិនមាន	មិនមាន	មិនមាន	មិនមាន	មិនមាន	មិនមាន	មិនមាន	មិនមាន	មិនមាន	មិនមាន	មិនមាន
បង្វែរដើមទុន	មិនមាន	មិនមាន	មិនមាន	មិនមាន	មិនមាន	មិនមាន	មិនមាន	មិនមាន	មិនមាន	មិនមាន	មិនមាន
រដ្ឋាភិបាលទូទៅ	មិនមាន	មិនមាន	មិនមាន	មិនមាន	មិនមាន	មិនមាន	មិនមាន	មិនមាន	មិនមាន	មិនមាន	មិនមាន
សាជីវកម្មហិរញ្ញវត្ថុ និងមិនមែនហិរញ្ញវត្ថុ*	មិនមាន	មិនមាន	មិនមាន	មិនមាន	មិនមាន	មិនមាន	មិនមាន	មិនមាន	មិនមាន	មិនមាន	មិនមាន
ឥណទានសរុប	មិនមាន	មិនមាន	មិនមាន	មិនមាន	មិនមាន	មិនមាន	មិនមាន	មិនមាន	មិនមាន	មិនមាន	មិនមាន
សមតុល្យ											
លទ្ធកម្ម និងការលក់ឬផ្ទេរទ្រព្យសកម្មមិនមែន ផលិតកម្ម និងមិនមែនហិរញ្ញវត្ថុ	មិនមាន	មិនមាន	មិនមាន	មិនមាន	មិនមាន	មិនមាន	មិនមាន	មិនមាន	មិនមាន	មិនមាន	មិនមាន
បង្វែរដើមទុន	៣២៦	៣៣១	៣៣៣	៣២៨	១.៣១៨	៣៥៥	៣៦២	៣៦៤	៣៦១	១.៤៥២	២៦៣
រដ្ឋាភិបាលទូទៅ	៣២៦	៣៣១	៣៣៣	៣២៨	១.៣១៨	៣៥៥	៣៦២	៣៦៤	៣៦១	១.៤៥២	២៦៣
សាជីវកម្មហិរញ្ញវត្ថុ និងមិនមែនហិរញ្ញវត្ថុ*	មិនមាន	មិនមាន	មិនមាន	មិនមាន	មិនមាន	មិនមាន	មិនមាន	មិនមាន	មិនមាន	មិនមាន	មិនមាន
សមតុល្យគណនីដើមទុន	៣២៦	៣៣១	៣៣៣	៣២៨	១.៣១៨	៣៥៥	៣៦២	៣៦៤	៣៦១	១.៤៥២	២៦៣
*សាជីវកម្មហិរញ្ញវត្ថុ និងមិនមែនហិរញ្ញវត្ថុ ស្ថាប័នមិនកម្រិតចំណេញដែលបម្រើដល់អង្គការគ្រួសារ											
អត្រាប្តូរប្រាក់ (រៀល/ដុល្លារ)	៣.៩៩៨	៤.០៦៦	៤.០៩២	៤.០២៥	៤.០៤៥	៣.៩៩៩	៤.០៧៥	៤.០២២	៤.០៦៥	៤.០៦០	៤.០៥៦

តារាង៧ ៖ ជញ្ជីងទូទាត់ "គណនីហិរញ្ញវត្ថុ"

គិតជាប៊ីលានរៀល

គណនីហិរញ្ញវត្ថុ	ត្រីមាស១-១៨	ត្រីមាស២-១៨	ត្រីមាស៣-១៨	ត្រីមាស៤-១៨	២០១៨	ត្រីមាស១-១៩	ត្រីមាស២-១៩	ត្រីមាស៣-១៩	ត្រីមាស៤-១៩	២០១៩	ត្រីមាស១-២០
កម្ពុជាវិនិយោគ នៅក្រៅប្រទេស											
(ទ្រព្យសកម្មហិរញ្ញវត្ថុសុទ្ធ)											
វិនិយោគផ្ទាល់នៅក្រៅប្រទេស	៩៩	១៧៦	១០៩	១១៨	៥០២	៩០	១២០	១២៣	៨២	៤១៤	១០៣
វិនិយោគលើផលបត្រនៅក្រៅប្រទេស	៣៧	៨	១២	១១៣	១៧០	៤៦	១៧៧	៦	-១៧៨	៥០	-១០៧
វិនិយោគផ្សេងទៀតនៅក្រៅប្រទេស	១.៩៦៣	-១.២១៦	១.០០០	៣៣៤	២.០៨២	-១.៨១៥	-២.២១០	៣.៤០២	-៩៤៧	-១.៥៧០	-៣៨៨
ទ្រព្យសកម្មជាទុនបម្រុង*	៣០៦	១.៤៩១	១.១៤៤	២.៩០៥	៥.៨៤៦	១.៧៣៧	២.៥៥៥	៤.៩៥៣	១.៦២១	១០.៨៦៦	២៦៣
សរុប	២.៤០៥	៤៥៩	២.២៦៦	៣.៤៧០	៨.៦០០	៥៧	៦៤២	៨.៨៨៨	៥៧៨	៩.៧៦០	-១៣០
ការវិនិយោគ នៅកម្ពុជា											
(ទ្រព្យសកម្មសុទ្ធ)											
វិនិយោគផ្ទាល់នៅកម្ពុជា	៣.៤០២	៣.៤៣០	៣.២១១	២.៩៥២	១២.៩៩៤	៣.៦៨៥	៣.៧៩៩	៣.៦៨០	៣.៧០៧	១៤.៨៧២	៣.៨៩២
វិនិយោគលើផលបត្រនៅកម្ពុជា	មិនមាន	មិនមាន	មិនមាន	មិនមាន	មិនមាន	មិនមាន	មិនមាន	មិនមាន	មិនមាន	មិនមាន	មិនមាន
វិនិយោគផ្សេងទៀតនៅកម្ពុជា	៤៤៤	៤៥៤	៣១៩	៣.៣១២	៤.៥២៩	២៥០	៥២៦	៥.៨៩៤	៤.២៧៨	១០.៩៤៧	២.២៨៥
សរុប	៣.៨៤៦	៣.៨៨៤	៣.៥៣០	៦.២៦៤	១៧.៥២៣	៣.៩៣៥	៤.៣២៥	៩.៥៧៤	៨.០៨៥	២៥.៨១៩	៦.១៧៧
សមតុល្យ											
(ទ្រព្យសកម្មសុទ្ធដកទ្រព្យសកម្មសុទ្ធ)											
វិនិយោគផ្ទាល់	-៣.៣០៣	-៣.២៥៤	-៣.១០២	-២.៨៣៤	-១២.៤៩៣	-៣.៥៩៥	-៣.៦៧៩	-៣.៥៥៨	-៣.៦២៦	-១៤.៤៥៨	-៣.៧៨៩
វិនិយោគលើផលបត្រ	៣៧	៨	១២	១១៣	១៧០	៤៦	១៧៧	៦	-១៧៨	៥០	-១០៧
វិនិយោគផ្សេងទៀត	១.៥១៨	-១.៦៧០	៦៨១	-២.៩៧៧	-២.៤៤៨	-២.០៦៥	-២.៧៣៦	-២.៤៩២	-៥.២២៥	-១២.៥១៧	-២.៦៧៤
ទ្រព្យសកម្មជាទុនបម្រុង*	៣០៦	១.៤៩១	១.១៤៤	២.៩០៥	៥.៨៤៦	១.៧៣៧	២.៥៥៥	៤.៩៥៣	១.៦២១	១០.៨៦៦	២៦៣
សមតុល្យគណនីហិរញ្ញវត្ថុ	-១.៤៤២	-៣.៤២៥	-១.២៦៩	-២.៧៩៣	-៨.៩២០	-៣.៨៧៧	-៣.៦៨៣	-១.០៥២	-៧.៤៧៦	-១៦.០៥៨	-៦.២០៧
*រាប់បញ្ចូលមាស និងសិទ្ធិដកពិសេស											
អត្រាប្តូរប្រាក់ (រៀល/ដុល្លារ)	៣.៩៩៨	៤.០៦៦	៤.០៩២	៤.០២៥	៤.០៤៥	៣.៩៩៩	៤.០៧៥	៤.១០២	៤.០៦៥	៤.០៦០	៤.០៥៦

តារាង ៖ បំណុលក្រៅប្រទេស បែងចែកតាមប្រភេទ

គិតជាប៊ីលានរៀល

បំណុលក្រៅប្រទេស	ត្រីមាស ១-១៨	ត្រីមាស ២-១៨	ត្រីមាស ៣-១៨	ត្រីមាស ៤-១៨	២០១៨	ត្រីមាស ១-១៩	ត្រីមាស ២-១៩	ត្រីមាស ៣-១៩	ត្រីមាស ៤-១៩	២០១៩	ត្រីមាស ១-២០
រដ្ឋាភិបាលទូទៅ	២៧.៣៣៤	២៧.៨៨៦	២៨.០៤២	២៨.២១៣	២៨.២១៣	២៨.៦០២	២៩.៥៣៥	២៩.៧៨២	៣០.៩៥៤	៣០.៩៥៤	៣០.៨០០
កម្ចីពីមូលនិធិរូបិយវត្ថុអន្តរជាតិ	មិនមាន	មិនមាន	មិនមាន	មិនមាន	មិនមាន	មិនមាន	មិនមាន	មិនមាន	មិនមាន	មិនមាន	មិនមាន
ប្រាក់បញ្ញើ និងរូបិយវត្ថុ	មិនមាន	មិនមាន	មិនមាន	មិនមាន	មិនមាន	មិនមាន	មិនមាន	មិនមាន	មិនមាន	មិនមាន	មិនមាន
មូលបត្របំណុល	មិនមាន	មិនមាន	មិនមាន	មិនមាន	មិនមាន	មិនមាន	មិនមាន	មិនមាន	មិនមាន	មិនមាន	មិនមាន
ប្រាក់កម្ចី	២៧.៣៣៤	២៧.៨៨៦	២៨.០៤២	២៨.២១៣	២៨.២១៣	២៨.៦០២	២៩.៥៣៥	២៩.៧៨២	៣០.៩៥៤	៣០.៩៥៤	៣០.៨០០
បំណុលត្រូវសងផ្សេងទៀត	មិនមាន	មិនមាន	មិនមាន	មិនមាន	មិនមាន	មិនមាន	មិនមាន	មិនមាន	មិនមាន	មិនមាន	មិនមាន
ធនាគារ ជាតិ នៃ កម្ពុជា	៤៨៩	៤៨៣	៤៨៤	៤៦៨	៤៦៨	៤៧១	៤៧៨	៤៧២	៤៧៧	៤៧៧	៤៧១
កម្ចីពីមូលនិធិរូបិយវត្ថុអន្តរជាតិ	៤៨៩	៤៨២	៤៨៤	៤៦៨	៤៦៨	៤៧១	៤៧៨	៤៧២	៤៧៧	៤៧៧	៤៧១
ប្រាក់បញ្ញើ និងរូបិយវត្ថុ	មិនមាន	មិនមាន	មិនមាន	មិនមាន	មិនមាន	មិនមាន	មិនមាន	មិនមាន	មិនមាន	មិនមាន	មិនមាន
មូលបត្របំណុល	មិនមាន	មិនមាន	មិនមាន	មិនមាន	មិនមាន	មិនមាន	មិនមាន	មិនមាន	មិនមាន	មិនមាន	មិនមាន
ប្រាក់កម្ចី	មិនមាន	មិនមាន	មិនមាន	មិនមាន	មិនមាន	មិនមាន	មិនមាន	មិនមាន	មិនមាន	មិនមាន	មិនមាន
បំណុលត្រូវសងផ្សេងទៀត	០	០	០	០	០	០	០	០	០	០	០
សាជីវកម្មទទួលប្រាក់ បញ្ញើ*	១២.៩៥២	១៧.៥៨៦	១៨.០៣០	១៩.០៥៤	១៩.០៥៤	២៣.៩៨៨	២៥.១៥៣	២៨.៥១៥	៣១.២៣២	៣១.២៣២	៣៣.៣៧៣
ប្រាក់បញ្ញើ និងរូបិយវត្ថុ	៧.០៣៩	៧.៧៦២	៨.៧៥៣	៩.៤៤០	៩.៤៤០	១០.២២៦	១០.៨៥៧	១២.៣៨៤	១៣.៩០៦	១៣.៩០៦	១៤.២៨២
មូលបត្របំណុល	១	០	០	១	១	០	០	០	០	០	១
ប្រាក់កម្ចី	៥.៩១២	៩.៨២៤	៩.២៧៧	៩.៦១៣	៩.៦១៣	១៣.៧៦២	១៤.២៩៦	១៦.១៣១	១៧.៣២៦	១៧.៣២៦	១៩.០៩០
បំណុលត្រូវសងផ្សេងទៀត	មិនមាន	មិនមាន	មិនមាន	មិនមាន	មិនមាន	មិនមាន	មិនមាន	មិនមាន	មិនមាន	មិនមាន	មិនមាន
បំណុលក្រៅប្រទេស (ដុល)	៤០.៧៧៥	៤៥.៩៥៥	៤៦.៥៥៦	៤៧.៧៣៥	៤៧.៧៣៥	៥៣.០៦១	៥៥.១៦៧	៥៨.៧៦៩	៦២.៦៦៣	៦២.៦៦៣	៦៤.៦៤៤
*សាជីវកម្មទទួលប្រាក់បញ្ញើលើកលែងធនាគារជាតិនៃកម្ពុជា											
អត្រាប្តូរប្រាក់ (រៀល/ដុល្លារ)	៤.០០០	៤.០៦៣	៤.០៨២	៤.០១៤	៤.០១៤	៤.០១៥	៤.០៦៦	៤.០៩៥	៤.០៧៥	៤.០៧៥	៤.០៧០

តារាង១១០ ៖ អនុបាតជញ្ជីងទូទាត់

អនុបាតជញ្ជីងទូទាត់	ត្រីម-១៨	ត្រីម-១៩	ត្រីម-២០	ត្រីម-២១	ត្រីម-២២	ត្រីម-២៣	ត្រីម-២៤	ត្រីម-២៥	ត្រីម-២៦	ត្រីម-២៧	ត្រីម-២៨	ត្រីម-២៩	ត្រីម-៣០
ការនាំចេញធ្មេញបន្លំនិងគណនីចរន្ត (ឥណទាន)	៥៧,៩%	៦២,៦%	៦១,៧%	៥៥,២%	៥៤,៦%	៦៧,៥%	៦២,៧%	៦១,៨%	៦៧,៥%	៦២,៧%	៦២,៧%	៦២,៨%	៦៦,៥%
ការនាំចូលធ្មេញបន្លំនិងគណនីចរន្ត (ឥណទាន)	៧៧,២%	៧៩,៣%	៧៤,៧%	៧៤,៧%	៧៤,៧%	៧៩,៦%	៧៤,៧%	៧៤,៧%	៧៩,៦%	៧៤,៧%	៧៩,៦%	៧៩,៦%	៨៣,៤%
ការនាំចេញទំនិញនិងសេវាធ្មេញបន្លំ ផ.ស.ស.	៧១,១%	៧១,៨%	៧៥,៩%	៧៥,៦%	៧៣,០%	៨៥,១%	៧៣,០%	៧៣,៩%	៨៧,២%	៧៩,១%	៧៩,១%	៧៩,១%	៧២,៩%
ការនាំចូលទំនិញនិងសេវាធ្មេញបន្លំ ផ.ស.ស.	៨២,៩%	៩១,៣%	៩០,១%	៩១,៨%	៨៥,៩%	៩៤,៥%	៩៤,៩%	៩៤,៩%	៩៤,៥%	៩៧,៨%	៩៧,៨%	៩៧,៨%	៩៨,៩%
ចំណូលពីការវិនិយោគធ្មេញបន្លំនិងគណនីចរន្ត (ឥណទាន)	១,០%	១,២%	១,២%	១,៥%	១,៥%	១,១%	១,៥%	១,៥%	១,៥%	១,៧%	១,៧%	១,៧%	២,៥%
ចំណូលពីការវិនិយោគធ្មេញបន្លំនិងគណនីចរន្ត (ឥណទាន)	៧,៧%	៦,៦%	៧,២%	៧,១%	៨,២%	៧,៣%	៧,១%	៧,១%	៧,៩%	៧,២%	៧,២%	៧,២%	៥,៨%
សមតុល្យគណនីចរន្តធ្មេញបន្លំ ផ.ស.ស.	-៩,៤%	-១៦,៨%	-១១,៩%	-១៣,៨%	-១១,៥%	-៧,៧%	-១១,៥%	-១១,៥%	-១១,៥%	-១១,៥%	-១១,៥%	-១១,៥%	-១២,២%
ទុនប្រុងបរទេសធ្មេញបន្លំនិងការនាំចូលទំនិញនិងសេវា	៧,៥%	៧,២%	៨,០%	៧,៩%	៧,៩%	៧,៥%	៧,៩%	៧,៥%	៧,៧%	៨,៦%	៨,៦%	៨,៦%	៨,៥%

កំណត់បន្ទាញបច្ចេកទេស

ទស្សនាទាន និងនិយមន័យ

ស្ថិតិជញ្ជីងទូទាត់ (BOP) និងស្ថិតិស្ថានភាពវិនិយោគអន្តរជាតិ (IIP) ត្រូវបានចងក្រងដោយ ការិយាល័យស្ថិតិជញ្ជីងទូទាត់នៃនាយកដ្ឋានស្ថិតិ នៃធនាគារជាតិនៃកម្ពុជា និងបោះផ្សាយជារៀងរាល់ ត្រីមាស ជាប្រចាំឆ្នាំ (គិតជាប៊ីលានរៀល)។ ចាប់ពីត្រីមាសទី១ ឆ្នាំ២០១៩ តទៅ ធនាគារជាតិនៃកម្ពុជា នឹងផ្សព្វផ្សាយទិន្នន័យស្ថិតិជញ្ជីងទូទាត់ (BOP) និងស្ថានភាពវិនិយោគអន្តរជាតិ (IIP) តាមវិធីសាស្ត្រ ចងក្រងស្ថិតិជញ្ជីងទូទាត់និងស្ថានភាពវិនិយោគអន្តរជាតិបោះពុម្ពលើកទី៦ (BPM6) ក្នុងឆ្នាំ២០០៩ របស់មូលនិធិរូបិយវត្ថុអន្តរជាតិ (IMF)។

ស្ថិតិនេះគ្របដណ្តប់រាល់ប្រតិបត្តិការសេដ្ឋកិច្ចរបស់អង្គការសេដ្ឋកិច្ចទាំងអស់ រួមមាន រដ្ឋាភិបាលទូទៅ ធនាគារកណ្តាល គ្រឹះស្ថានហិរញ្ញវត្ថុទទួលប្រាក់បញ្ញើ គ្រឹះស្ថានហិរញ្ញវត្ថុផ្សេងទៀត សហគ្រាសអាជីវកម្ម អង្គការគ្រួសារ និងគ្រឹះស្ថានមិនរកប្រាក់ចំណេញបម្រើអង្គការគ្រួសារជា និវាសនរបស់ប្រទេសកម្ពុជាជាមួយនិងអនិវាសន។ គ្រប់ប្រតិបត្តិការត្រូវបានកត់ត្រាតាមថ្លៃទីផ្សារ ក្នុងករណីដែលអាចធ្វើទៅបាន និងកត់ត្រាលើមូលដ្ឋានបូកបង្គរពូន។ ជាក់ស្តែង ដោយសារពុំមាន ប្រភពទិន្នន័យគ្រប់គ្រាន់ ទិន្នន័យនិងចំណាត់មួយចំនួនត្រូវបានប៉ាន់ស្មានដើម្បីបំពេញបន្ថែម។ ទិន្នន័យ ពាណិជ្ជកម្មទំនិញត្រូវបានប្រមូលពីអគ្គនាយកដ្ឋានគយនិងរដ្ឋាករកម្ពុជានៃក្រសួងសេដ្ឋកិច្ចនិង ហិរញ្ញវត្ថុ។ ដោយការនាំចេញកត់ត្រាតាមមូលដ្ឋាន F.O.B ខណៈការនាំចូលដែលមានតម្លៃ C.I.F ត្រូវ បានកែតម្រូវទៅជាតម្លៃ F.O.B។ ទិន្នន័យរដ្ឋបាលផ្សេងទៀត ជាពិសេសទិន្នន័យសម្រាប់ផ្នែកសេវា ចំណូលបឋម និងចំណូលបន្ទាប់បន្សំ ត្រូវបានកត់ត្រានៅពេលប្រតិបត្តិការសេដ្ឋកិច្ចកើតឡើង ឬផ្អែកលើ មូលដ្ឋានបូកបង្គរពូន ស្របពេលដែលទិន្នន័យផ្សេងទៀតដែលមិនអាចរកបានពីទិន្នន័យរដ្ឋបាលត្រូវបាន យកពីប្រព័ន្ធរាយការណ៍ប្រតិបត្តិការអន្តរជាតិ (ITRS) ដែលកត់ត្រាតាមមូលដ្ឋានសាច់ប្រាក់ និង ទិន្នន័យប៉ាន់ស្មានពីការធ្វើអង្កេត (ប្រសិនបើមាន)។ ដូចគ្នានេះដែរ ប្រតិបត្តិការហិរញ្ញវត្ថុក៏ត្រូវបាន កត់ត្រានៅពេលមានប្រតិបត្តិការសេដ្ឋកិច្ចកើតឡើង ឬតាមមូលដ្ឋានបូកបង្គរពូន។ ការកត់ត្រាបំណុល ហួសកាលកំណត់ត្រូវបានធ្វើឡើងស្របតាមស្តង់ដារនៃវិធីសាស្ត្រចងក្រងស្ថិតិជញ្ជីងទូទាត់ និង ស្ថានភាពវិនិយោគអន្តរជាតិ បោះពុម្ពលើកទី៦ របស់មូលនិធិរូបិយវត្ថុអន្តរជាតិ។

ទន្ទឹមនេះដែរ ការចងក្រងស្ថិតិជញ្ជីងទូទាត់ និងស្ថិតិស្ថានភាពវិនិយោគអន្តរជាតិ ក៏នៅមាន បញ្ហាប្រឈមមួយចំនួនផងដែរ។ ចំពោះគណនីចរន្ត អ្នកចងក្រងស្ថិតិបានជួបនូវការលំបាកដូច ជា (១) ការប្រមូលទិន្នន័យទំនិញដែលពុំបានឆ្លងកាត់តាមគយ (២) ទិន្នន័យសេវាផ្សេងៗ និងចំណូល បឋមដែលទទួលបានពីទិន្នន័យរដ្ឋបាលមួយចំនួនមានតែជាទិន្នន័យប្រចាំឆ្នាំ ឬប្រចាំឆ្នាំ និងតាមរយៈ ការអង្កេតម្តងម្កាល និង (៣) ប្រភពទិន្នន័យពីព័ត៌មានអំពីចំណូលបន្ទាប់បន្សំក្រោមទម្រង់ជាការ បង្វែរឯកជន បង្វែរផ្លូវការ និងបង្វែរដើមទុន នៅមានកម្រិត។ ដូចគ្នានេះ ទិន្នន័យផ្នែកស្ថានភាពវិនិ យោគអន្តរជាតិក៏នៅមានកម្រិតនៅឡើយ ដូចជាស្ថិតិវិនិយោគផ្ទាល់បរទេស និងវិនិយោគផ្សេងទៀត របស់ផ្នែកឯកជននិងវិនិយោគរបស់និវាសនកម្ពុជាទៅក្រៅប្រទេស ដោយសារកង្វះខាតប្រភពទិន្នន័យ។ បច្ចុប្បន្ន ស្ថិតិវិនិយោគផ្ទាល់បរទេសគឺពឹងផ្អែកទាំងស្រុងទៅលើទិន្នន័យរដ្ឋបាល ប៉ុន្តែជាស្តង់ដារ

ទិន្នន័យនេះត្រូវបានចងក្រងដោយផ្អែកលើលទ្ធផលអង្កេតជាទៀងទាត់។ ដូចគ្នានេះ ការចងក្រងស្ថិតិវិនិយោគបរទេសផ្អែកលើប្រភពដើមរបស់វិនិយោគិនបរទេសនៅមានកម្រិតនៅឡើយ។ ចំពោះស្ថិតិស្ថានភាពបំណុលបរទេស ទិន្នន័យបច្ចុប្បន្នមានត្រឹមតែស្ថានភាពបំណុលផ្នែករដ្ឋាភិបាល និងវិស័យធនាគារតែប៉ុណ្ណោះ ខណៈស្ថានភាពបំណុលក្រៅប្រទេសរបស់វិស័យឯកជនក្រៅពីធនាគារមិនទាន់មានទិន្នន័យនៅឡើយ។

ការនាំចេញ និងការនាំចូលទំនិញ

ការប៉ាន់ស្មានសម្រាប់ផ្នែកពាណិជ្ជកម្មទំនិញទូទៅ ត្រូវបានធ្វើឡើងសម្រាប់ការនាំចេញ និងការនាំចូលទំនិញជាប់ពន្ធ និងរួចពន្ធ ព្រមទាំងការធ្វើពាណិជ្ជកម្មទំនិញក្រៅផ្លូវការផងដែរ។

ការនាំចេញទំនិញ ត្រូវបានប៉ាន់ស្មានតាមប្រភេទមុខទំនិញសំខាន់ៗ ដូចជា ការនាំចេញផលិតផលកាត់ដេរ (សម្លៀកបំពាក់ ស្បែកជើង ទំនិញសម្រាប់ធ្វើដំណើរ និងផលិតផលកាត់ដេរផ្សេងទៀត) ផលិតផលកម្មស្ថាប័នក្រៅពីកាត់ដេរ (គ្រឿងបន្លាស់យានយន្ត គ្រឿងបរិក្ខារអគ្គិសនី កង់ និងផលិតផលកម្មស្ថាប័នផ្សេងទៀត) ផលិតផលកសិកម្ម (កៅស៊ូ អង្ករ និងផលិតផលកសិកម្មផ្សេងទៀត) និងការនាំចេញបន្ត ដោយផ្អែកលើទិន្នន័យទទួលបានពីអគ្គនាយកដ្ឋានគយនិងរដ្ឋាករកម្ពុជា នៃក្រសួងសេដ្ឋកិច្ចនិងហិរញ្ញវត្ថុ គួបផ្សំជាមួយនឹងការប៉ាន់ស្មានបំពេញបន្ថែមលើពាណិជ្ជកម្មក្រៅផ្លូវការតាមរយៈការសង្កេតពាណិជ្ជកម្មតាមព្រំដែន និងទិន្នន័យបន្ថែមពីក្រសួង-ស្ថាប័នពាក់ព័ន្ធនិងប្រទេសដៃគូពាណិជ្ជកម្ម។

ការនាំចូលទំនិញ ត្រូវបានប៉ាន់ស្មានតាមមុខទំនិញសំខាន់ៗ ដូចជា ការនាំចូលវត្ថុធាតុដើមសម្រាប់វិស័យកាត់ដេរ សម្ភារនិងបរិក្ខារសំណង់ យានយន្ត ប្រេងឥន្ធនៈ ម្ហូបអាហារនិងភេសជ្ជៈ មាសមិនមែនរូបិយវត្ថុ និងទំនិញផ្សេងទៀត ដោយផ្អែកតាមទិន្នន័យទទួលបានពីអគ្គនាយកដ្ឋានគយនិងរដ្ឋាករកម្ពុជា នៃក្រសួងសេដ្ឋកិច្ចនិងហិរញ្ញវត្ថុ ពីតម្លៃ C.I.F ទៅជាតម្លៃ F.O.B គួបផ្សំជាមួយនឹងការប៉ាន់ស្មានបំពេញបន្ថែមលើពាណិជ្ជកម្មក្រៅផ្លូវការ តាមរយៈការសង្កេតពាណិជ្ជកម្មតាមព្រំដែន និងទិន្នន័យបន្ថែមពីក្រសួង-ស្ថាប័នពាក់ព័ន្ធ ព្រមទាំងទិន្នន័យរបស់ប្រទេសដៃគូពាណិជ្ជកម្ម។

សេវា

ថ្លៃឈ្នួលដឹកជញ្ជូនត្រូវបានប៉ាន់ស្មានស្មើនឹង ៩% នៃតម្លៃនាំចូល C.I.F ស្របពេលដែលថ្លៃធានារ៉ាប់រងស្មើនឹង ១% នៃតម្លៃនាំចូល C.I.F។ ថ្លៃឈ្នួលដឹកជញ្ជូនសម្រាប់ការនាំចូលនិងការនាំចេញត្រូវបានបែងចែកដោយឡែកពីគ្នា រវាងការដឹកជញ្ជូនតាមផ្លូវអាកាស ផ្លូវទឹក ផ្លូវគោក និងការដឹកជញ្ជូនផ្សេងទៀត។ ថ្លៃឈ្នួលដឹកជញ្ជូនសម្រាប់ការនាំចូលដែលដឹកដោយក្រុមហ៊ុនអាកាសចរណ៍របស់អនិវាសន៍ត្រូវបានប៉ាន់ស្មានដោយប្រើប្រាស់ថ្លៃឈ្នួលដឹកជញ្ជូនគិតជាមធ្យមក្នុងមួយគោនគុណនឹងបរិមាណនៃការនាំចូល។ ថ្លៃឈ្នួលដឹកជញ្ជូនលើការនាំចេញដែលដឹកដោយក្រុមហ៊ុនអាកាសចរណ៍របស់និវាសន៍ត្រូវបានប៉ាន់ស្មានឡើងដោយប្រើប្រាស់វិធីដូចគ្នា។

ការដឹកជញ្ជូនតាមផ្លូវអាកាស ថ្លៃឈ្នួលសេវាអ្នកដំណើរដែលទូទាត់ដោយនិវាសនជនឱ្យទៅក្រុមហ៊ុនអាកាសចរណ៍របស់អនិវាសន ត្រូវបានប៉ាន់ស្មានដោយផ្អែកលើព័ត៌មានអំពីចំនួនអ្នកដំណើរដោយគូបជុំជាមួយនិងទិន្នន័យដែលបានប្រមូលដោយរដ្ឋលេខាធិការដ្ឋានអាកាសចរស៊ីវិលនិងអគ្គនាយដ្ឋានអន្តោប្រវេសន៍ នៃក្រសួងមហាផ្ទៃ អំពីចំនួននៃការមកដល់ និងការចេញដំណើររបស់និវាសននិងអនិវាសន និងចំនួនអ្នកដំណើរតាមដើងយន្តហោះរបស់ក្រុមហ៊ុនអាកាសចរណ៍នីមួយៗ។ ចំណែកថ្លៃសំបុត្រយន្តហោះជាមធ្យមរបស់អ្នកដំណើរជានិវាសននិងអនិវាសនដែលបានទូទាត់ឱ្យទៅក្រុមហ៊ុនអាកាសចរណ៍ជានិវាសននិងអនិវាសន ត្រូវបានប៉ាន់ស្មានដោយប្រើប្រាស់ទិន្នន័យពីភ្នាក់ងារក្រុមហ៊ុនទេសចរណ៍និងទិន្នន័យតម្លៃសំបុត្រនៅលើគេហទំព័ររបស់ក្រុមហ៊ុនអាកាសចរណ៍។ សេវាដឹកជញ្ជូនតាមផ្លូវអាកាសផ្សេងទៀត ត្រូវបានប៉ាន់ស្មានដោយផ្អែកលើព័ត៌មានដែលបានផ្តល់ដោយក្រុមហ៊ុនអាកាសចរណ៍របស់និវាសន ចំពោះការចំណាយនៅតាមព្រលានយន្តហោះបរទេសនិងព័ត៌មានដែលបានផ្តល់ដោយរដ្ឋលេខាធិការដ្ឋានអាកាសចរស៊ីវិល ចំពោះការចំណាយនៅកម្ពុជាដោយក្រុមហ៊ុនអាកាសចរណ៍របស់អនិវាសន។

ការដឹកជញ្ជូនតាមផ្លូវទឹក ថ្លៃឈ្នួលដឹកជញ្ជូនលើការនាំចូលតាមនាវារបស់អនិវាសនត្រូវបានប៉ាន់ស្មានដោយដកចេញថ្លៃឈ្នួលដឹកជញ្ជូនទំនិញនាំចូលតាមអាកាស ពីការប៉ាន់ស្មានថ្លៃឈ្នួលដឹកជញ្ជូនលើការនាំចូលសរុប គុណនឹងចំណែកនៃការដឹកជញ្ជូនតាមនាវារបស់អនិវាសន។ ថ្លៃឈ្នួលដឹកជញ្ជូនលើការនាំចេញតាមនាវារបស់និវាសនត្រូវបានប៉ាន់ស្មានដោយយកថ្លៃឈ្នួលដឹកជញ្ជូនមធ្យមចំពោះទំនិញនាំចេញគុណនឹងសមាមាត្រនៃការនាំចេញ (គិតជាភាគរយ) ដែលដឹកដោយនាវារបស់និវាសន។ សេវាដឹកជញ្ជូនតាមផ្លូវទឹកផ្សេងទៀតត្រូវបានប៉ាន់ស្មានដោយផ្អែកលើព័ត៌មានដែលបានផ្តល់ដោយភ្នាក់ងារនាវាចរ និងអាជ្ញាធរកំពង់ផែរបស់និវាសន។

សេវាធ្វើដំណើរ (ឥណទាន) ចំណូលពីសេវាធ្វើដំណើរត្រូវបានប៉ាន់ស្មានការចំណាយដាច់ដោយឡែកៗពីគ្នា តាមប្រភេទអ្នកធ្វើដំណើរ ដូចជា ភ្ញៀវទេសចរ ពាណិជ្ជករ អ្នកការទូត និងអ្នកលេងល្បែង។ ព័ត៌មានស្តីពីចំនួនការមកដល់នៃភ្ញៀវទេសចរ ពាណិជ្ជករ អ្នកការទូតនិងអ្នកលេងល្បែង រយៈពេលនៃការស្នាក់អាស្រ័យនិងការចំណាយគិតជាមធ្យមតាមប្រភេទអ្នកធ្វើដំណើរ ត្រូវបានប្រមូលពីក្រសួងទេសចរណ៍ ក្រសួងមហាផ្ទៃ ភ្នាក់ងារធ្វើដំណើរនានា និងតាមរយៈការធ្វើអង្កេត។

សេវាធ្វើដំណើរ (ឥណទាន) ចំណាយលើសេវាធ្វើដំណើរត្រូវបានប៉ាន់ស្មានដោយផ្អែកលើចំនួនអ្នកធ្វើដំណើរជានិវាសនទៅក្រៅប្រទេស រយៈពេលស្នាក់អាស្រ័យ និងការចំណាយជាមធ្យមតាមប្រភេទនីមួយៗនៅក្រៅប្រទេស។ ការប៉ាន់ស្មានត្រូវបានធ្វើឡើងដោយឡែកពីគ្នាចំពោះការធ្វើដំណើរផ្ទាល់ខ្លួននិងជាធុរកិច្ច ប៉ុន្តែក្នុងការបោះពុម្ពផ្សាយទិន្នន័យទាំងពីរនេះពុំបានញែកឱ្យដាច់ពីគ្នាទេ។

សេវាផ្សេងៗ រួមមាន សេវាសាងសង់ សេវាធានារ៉ាប់រងនិងប្រាក់សោធននិវត្តន៍ សេវាហិរញ្ញវត្ថុ សេវាកម្រៃនៃការប្រើប្រាស់កម្មសិទ្ធិបញ្ញា សេវាទូរគមនាគមន៍ កុំព្យូទ័រនិងព័ត៌មាន សេវាពាណិជ្ជកម្មផ្សេងៗ សេវាផ្ទាល់ខ្លួន វប្បធម៌និងការកំសាន្ត និងទំនិញនិងសេវាសេវាភិបាលមិនមានរាប់បញ្ចូលនៅកន្លែងផ្សេងទៀត ត្រូវបានប៉ាន់ស្មានផ្អែកលើទិន្នន័យពីប្រព័ន្ធរាយការណ៍ពីប្រតិបត្តិការអន្តរជាតិ

និងប្រភពទិន្នន័យផ្សេងៗដែលមាន។ ដោយឡែក ទិន្នន័យសេវាកម្មសាលាលើធាតុចូលរូបវន្តកាន់កាប់ ដោយអនិវាសជន និងសេវាការថែទាំនិងជួសជុលមិនមានរាប់បញ្ចូលនៅកន្លែងផ្សេងទៀតពុំទាន់មាន ប្រភពទិន្នន័យ ឬការធ្វើអង្កេតនៅឡើយ។

គណនីចំណូលបឋម (ឥណទាន និងឥណពន្ធ)

គណនីចំណូលបឋម រួមមាន ប្រាក់បៀវត្សរបស់និយោជិត និងចំណូលពីការវិនិយោគបែងចែក តាមប្រភេទឧបករណ៍ហិរញ្ញវត្ថុ ដូចជា វិនិយោគផ្ទាល់ វិនិយោគលើផលបត្រ វិនិយោគផ្សេងទៀត និង ទុនបម្រុងអន្តរជាតិ។ ប្រាក់បៀវត្សរបស់និយោជិត (ឥណទាន) ត្រូវបានប៉ាន់ស្មានដោយផ្អែកលើ ទិន្នន័យចំនួនពលករធ្វើការនៅក្រៅប្រទេសពីក្រសួងការងារនិងបណ្តុះបណ្តាលវិជ្ជាជីវៈ ចំណូលជាមធ្យម បែងចែកតាមប្រទេសនិងជំនាញ ចំណូលប្រាក់បៀវត្សរបស់និយោជិតជានិវាសជនធ្វើការនៅស្ថានទូត បរទេស។ ខណៈប្រាក់បៀវត្សរបស់និយោជិត (ឥណពន្ធ) ត្រូវបានប៉ាន់ស្មានតាមទិន្នន័យដែលទទួលបាន ពីប្រព័ន្ធរបាយការណ៍ប្រតិបត្តិការអន្តរជាតិ។ ចំពោះចំណូលរបស់វិនិយោគផ្ទាល់ (ឥណទាន) ត្រូវបាន ប៉ាន់ស្មានដោយផ្អែកទិន្នន័យដែលទទួលបានពីប្រព័ន្ធរបាយការណ៍ប្រតិបត្តិការអន្តរជាតិ។ ទន្ទឹមនេះដែរ ចំណូលរបស់វិនិយោគផ្ទាល់ (ឥណពន្ធ) ត្រូវបានប៉ាន់ស្មានពីចំណូលវិនិយោគផ្ទាល់របស់អនិវាសជនលើ វិស័យធនាគារ សហគ្រាសវិនិយោគដែលចុះបញ្ជីទទួលបានប្រព័ន្ធអនុគ្រោះពីក្រុមប្រឹក្សាអភិវឌ្ឍន៍ កម្ពុជា និងវិស័យកាស៊ីណូ ខណៈចំណូលពីក្រុមហ៊ុនវិនិយោគផ្សេងទៀតមិនទាន់មានប្រភពទិន្នន័យ ផ្លូវការឬការធ្វើអង្កេតនៅឡើយ។ ដោយឡែក ប្រាក់ចំណូលវិនិយោគលើផលបត្រ (ឥណទាន) ត្រូវបាន ប៉ាន់ស្មានតាមទិន្នន័យដែលទទួលបានពីប្រព័ន្ធរបាយការណ៍ប្រតិបត្តិការអន្តរជាតិ ខណៈផ្នែកឥណពន្ធ មិនទាន់មានប្រភពទិន្នន័យ ដោយសារទីផ្សារមូលបត្រនៅកម្ពុជាទើបនឹងបង្កើតថ្មីនិងពុំទាន់មាន ដំណើរការសកម្មឡើយ។ ប្រាក់ចំណូលពីការវិនិយោគផ្សេងទៀត (ឥណទាន) ត្រូវបានប៉ាន់ស្មានតាម ទិន្នន័យដែលទទួលបានពីប្រព័ន្ធរបាយការណ៍ប្រតិបត្តិការអន្តរជាតិ ស្របពេលដែលផ្នែកឥណពន្ធ ត្រូវបានប៉ាន់ស្មានទៅតាមស្ថិតិបំណុលក្រៅប្រទេសដែលបានមកពីនាយកដ្ឋានគ្រប់គ្រងបំណុលនៃ អគ្គនាយកដ្ឋានសហប្រតិបត្តិការអន្តរជាតិនិងគ្រប់គ្រងបំណុលនៃក្រសួងសេដ្ឋកិច្ចនិងហិរញ្ញវត្ថុ ចំណាយការប្រាក់ទៅឱ្យអនិវាសជនដោយគ្រឹះស្ថានធនាគារ និងទិន្នន័យដែលទទួលបានពីប្រព័ន្ធ របាយការណ៍ប្រតិបត្តិការអន្តរជាតិ ខណៈដែលចំណាយការប្រាក់របស់វិស័យឯកជនផ្សេងទៀតមិនទាន់ មានប្រភពទិន្នន័យឬការធ្វើអង្កេតនៅឡើយ។ ចំពោះចំណូលពីការវិនិយោគទុនបម្រុងបរទេសត្រូវបាន ប៉ាន់ស្មានតាមរយៈទិន្នន័យរបស់ធនាគារជាតិនៃកម្ពុជា។

គណនីចំណូលបន្ទាប់បន្សំ (ឥណទាន និងឥណពន្ធ)

ចំណូលបន្ទាប់បន្សំ (ឥណទាន) ត្រូវបានប៉ាន់ស្មានដោយផ្អែកលើទិន្នន័យរបស់ក្រុមប្រឹក្សាអភិវឌ្ឍន៍ កម្ពុជា និងស្ថិតិហិរញ្ញវត្ថុរដ្ឋាភិបាល។ បន្ថែមលើនេះ ប្រាក់បង្វែររបស់ពលករត្រូវបានប៉ាន់ស្មាន ដោយផ្អែក លើទិន្នន័យចំនួនពលករធ្វើការនៅក្រៅប្រទេសពីក្រសួងការងារនិងបណ្តុះបណ្តាលវិជ្ជាជីវៈ ចំណូល ជាមធ្យមបែងចែកតាមប្រទេសនិងជំនាញ គួបផ្សំនឹងទិន្នន័យប្រព័ន្ធរបាយការណ៍ប្រតិបត្តិការអន្តរជាតិ។ ដូចគ្នានេះ ចំណូលបន្ទាប់បន្សំ (ឥណពន្ធ) ត្រូវបានប៉ាន់ស្មានដោយផ្អែកលើស្ថិតិហិរញ្ញវត្ថុរដ្ឋាភិបាល ចំពោះវិស័យរដ្ឋាភិបាល និងទិន្នន័យប្រព័ន្ធរបាយការណ៍ប្រតិបត្តិការអន្តរជាតិចំពោះវិស័យផ្សេងទៀត។

គណនីដើមទុន

ទិន្នន័យអំពីការលើកលែងបំណុលផ្លូវការត្រូវបានប៉ាន់ស្មានផ្អែកលើទិន្នន័យប្រមូលពីនាយកដ្ឋានគ្រប់គ្រងបំណុលនៃអគ្គនាយកដ្ឋានសហប្រតិបត្តិការអន្តរជាតិនិងគ្រប់គ្រងបំណុលនៃក្រសួងសេដ្ឋកិច្ចនិងហិរញ្ញវត្ថុ។ ទិន្នន័យអំពីការលើកលែងបំណុលរបស់ផ្នែកឯកជនពុំទាន់អាចរកបាននៅឡើយ។ ទិន្នន័យអំពីបង្វែរដើមទុនផ្សេងទៀត ត្រូវបានប៉ាន់ស្មានផ្អែកលើទិន្នន័យប្រមូលពីក្រុមប្រឹក្សាអភិវឌ្ឍន៍កម្ពុជា។

គណនីហិរញ្ញវត្ថុ

វិនិយោគផ្ទាល់នៅក្រៅប្រទេស ត្រូវបានបែងចែកតាមប្រភេទឧបករណ៍ ដូចជា វិនិយោគផ្ទាល់វិនិយោគលើផលបត្រ វិនិយោគលើឧបករណ៍និស្សន្ទ វិនិយោគផ្សេងទៀត និងទ្រព្យសកម្មជាទុនម្រុង។ វិនិយោគផ្ទាល់ (ផ្នែកទ្រព្យសកម្ម) ត្រូវបានប៉ាន់ស្មានដោយផ្អែកលើទិន្នន័យប្រព័ន្ធរាយការណ៍ប្រតិបត្តិការអន្តរជាតិ ខណៈវិនិយោគផ្ទាល់ (ផ្នែកទ្រព្យអកម្ម) ត្រូវបានប៉ាន់ស្មានដោយផ្អែកលើទិន្នន័យវិនិយោគផ្ទាល់របស់អនិវាសន៍លើវិស័យធនាគារ សហគ្រាសវិនិយោគដែលចុះបញ្ជីទទួលបានប្រព័ន្ធអនុគ្រោះពីក្រុមប្រឹក្សាអភិវឌ្ឍន៍កម្ពុជា។ ការវិនិយោគរបស់ក្រុមហ៊ុនវិនិយោគផ្សេងទៀតត្រូវបានប៉ាន់ស្មានដោយផ្អែកលើទិន្នន័យប្រព័ន្ធរាយការណ៍ប្រតិបត្តិការអន្តរជាតិ ដោយសារពុំទាន់មានទិន្នន័យពីការធ្វើអង្កេត។ ដោយឡែក ការវិនិយោគលើផលបត្រ (ផ្នែកទ្រព្យសកម្ម) ត្រូវបានប៉ាន់ស្មានតាមទិន្នន័យពីគ្រឹះស្ថានធនាគារ និងទិន្នន័យប្រព័ន្ធរាយការណ៍ប្រតិបត្តិការអន្តរជាតិ ខណៈផ្នែកទ្រព្យអកម្មមិនទាន់មានប្រភពទិន្នន័យដោយសារទីផ្សារមូលបត្រនៅកម្ពុជាទើបនឹងបង្កើតថ្មីនិងពុំទាន់មានដំណើរការសកម្មឡើយ។ ចំពោះការវិនិយោគលើឧបករណ៍និស្សន្ទពុំទាន់មានប្រភពទិន្នន័យនៅឡើយ។ ការវិនិយោគផ្សេងទៀត (ផ្នែកទ្រព្យសកម្ម) ត្រូវបានប៉ាន់ស្មានដោយផ្អែកលើទិន្នន័យពីគ្រឹះស្ថានធនាគារ ទិន្នន័យពីក្រសួងសេដ្ឋកិច្ចនិងហិរញ្ញវត្ថុ និងទិន្នន័យប្រព័ន្ធរាយការណ៍ប្រតិបត្តិការអន្តរជាតិស្របពេលដែលផ្នែកទ្រព្យអកម្មត្រូវបានប៉ាន់ស្មានដោយផ្អែកលើទិន្នន័យពីគ្រឹះស្ថានធនាគារ និងទិន្នន័យប្រព័ន្ធរាយការណ៍ប្រតិបត្តិការអន្តរជាតិ។ ទ្រព្យសកម្មជាទុនម្រុងត្រូវបានប៉ាន់ស្មានតាមរយៈទិន្នន័យរបស់ធនាគារជាតិនៃកម្ពុជា។

ស្ថានភាពវិនិយោគអន្តរជាតិ និងបំណុលក្រៅប្រទេស

ស្ថិតិស្ថានភាពវិនិយោគអន្តរជាតិ ត្រូវបានប៉ាន់ស្មានដូចនឹងវិធីសាស្ត្រចងក្រងនៅក្នុងគណនីហិរញ្ញវត្ថុ ប៉ុន្តែត្រូវបានគណនាជាសន្និធិចុងគ្រាដោយរាប់បញ្ចូលបម្រែបម្រួលអត្រាប្តូរប្រាក់ ការប្រែប្រួលថ្លៃ និងការប្រែប្រួលផ្សេងទៀត។ វិនិយោគផ្ទាល់នៅក្រៅប្រទេសត្រូវបានបែងចែកតាមប្រភេទឧបករណ៍ ដូចជា វិនិយោគផ្ទាល់ វិនិយោគលើផលបត្រ វិនិយោគលើឧបករណ៍និស្សន្ទ វិនិយោគផ្សេងទៀត និងទ្រព្យសកម្មជាទុនម្រុង។ វិនិយោគផ្ទាល់ (ផ្នែកទ្រព្យសកម្ម) ត្រូវបានប៉ាន់ស្មានដោយផ្អែកលើទិន្នន័យប្រព័ន្ធរាយការណ៍ប្រតិបត្តិការអន្តរជាតិ ខណៈវិនិយោគផ្ទាល់ (ផ្នែកទ្រព្យអកម្ម) ត្រូវបានប៉ាន់ស្មានដោយផ្អែកលើទិន្នន័យវិនិយោគផ្ទាល់របស់អនិវាសន៍លើវិស័យធនាគារសហគ្រាសវិនិយោគដែលចុះបញ្ជីទទួលបានប្រព័ន្ធអនុគ្រោះពីក្រុមប្រឹក្សាអភិវឌ្ឍន៍កម្ពុជា។

ការវិនិយោគរបស់ក្រុមហ៊ុនវិនិយោគផ្សេងទៀតត្រូវបានប៉ាន់ស្មានដោយផ្អែកលើទិន្នន័យប្រព័ន្ធរបាយការណ៍ប្រតិបត្តិការអន្តរជាតិ ដោយសារពុំទាន់មានទិន្នន័យពីការធ្វើអង្កេត។ ដោយឡែកការវិនិយោគលើផលបត្រ (ផ្នែកទ្រព្យសកម្ម) ត្រូវបានប៉ាន់ស្មានតាមទិន្នន័យពីគ្រឹះស្ថានធនាគារ និងទិន្នន័យប្រព័ន្ធរបាយការណ៍ប្រតិបត្តិការអន្តរជាតិ ខណៈផ្នែកទ្រព្យអកម្មមិនទាន់មានប្រភពទិន្នន័យដោយសារទីផ្សារមូលបត្រនៅកម្ពុជាទើបនឹងបង្កើតថ្មីនិងពុំទាន់មានដំណើរការសកម្មឡើយ។ ចំពោះការវិនិយោគលើឧបករណ៍និស្សន្ទពុំទាន់មានប្រភពទិន្នន័យនៅឡើយ។ ការវិនិយោគផ្សេងទៀត (ផ្នែកទ្រព្យសកម្ម) ត្រូវបានប៉ាន់ស្មានដោយផ្អែកលើទិន្នន័យពីគ្រឹះស្ថានធនាគារ ទិន្នន័យពីក្រសួងសេដ្ឋកិច្ច និងហិរញ្ញវត្ថុ និងទិន្នន័យប្រព័ន្ធរបាយការណ៍ប្រតិបត្តិការអន្តរជាតិ ស្របពេលដែលផ្នែកទ្រព្យអកម្មត្រូវបានប៉ាន់ស្មានដោយផ្អែកលើទិន្នន័យពីគ្រឹះស្ថានធនាគារ និងទិន្នន័យប្រព័ន្ធរបាយការណ៍ប្រតិបត្តិការអន្តរជាតិ។ ទ្រព្យសកម្មជាទុនម្រុះត្រូវបានប៉ាន់ស្មានតាមរយៈទិន្នន័យរបស់ធនាគារជាតិនៃកម្ពុជា។

បំណុលក្រៅប្រទេស ត្រូវបានប៉ាន់ស្មានដោយផ្អែកលើ ទិន្នន័យពីក្រសួងសេដ្ឋកិច្ច និងហិរញ្ញវត្ថុធនាគារជាតិនៃកម្ពុជា និងគ្រឹះស្ថានធនាគារ។ ដោយឡែកបំណុលក្រៅប្រទេសវិស័យឯកជនផ្សេងទៀតមិនទាន់មានប្រភពទិន្នន័យឬការធ្វើអង្កេតនៅឡើយ។

ការផ្សព្វផ្សាយ និងការអែកសម្បទាឡើងវិញ

ការផ្សព្វផ្សាយស្ថិតិជញ្ជីងទូទាត់ និងស្ថានភាពវិនិយោគអន្តរជាតិត្រូវបានផ្សព្វផ្សាយនៅក្នុងព្រឹត្តិបត្រស្ថិតិជញ្ជីងទូទាត់កម្ពុជានិងគេហទំព័ររបស់ធនាគារជាតិនៃកម្ពុជាជាប្រចាំត្រីមាស របាយការណ៍ប្រចាំឆមាសនិងឆ្នាំរបស់ធនាគារជាតិនៃកម្ពុជា ប្រព័ន្ធផ្សព្វផ្សាយទិន្នន័យទូទៅដែលត្រូវបានកែលម្អថ្មីរបស់កម្ពុជា (e-GDDS) និងសៀវភៅស្ថិតិជញ្ជីងទូទាត់របស់មូលនិធិរូបិយវត្ថុអន្តរជាតិ។

ការកែតម្រូវទិន្នន័យស្ថិតិជញ្ជីងទូទាត់ និងស្ថានភាពវិនិយោគអន្តរជាតិដែលបានផ្សព្វផ្សាយរួចហើយត្រូវបានធ្វើឡើងក្នុងករណី ការកែតម្រូវទិន្នន័យនិងប្រភពទិន្នន័យ ការពង្រីកវិសាលភាពទិន្នន័យ និងការកែប្រែវិធីសាស្ត្រចងក្រង។ ការកែតម្រូវនេះ ត្រូវបានធ្វើឡើងក្នុងគោលបំណងពង្រឹងគុណភាពទិន្នន័យនិងវិសាលភាពគ្របដណ្តប់ និងភាពស៊ីគ្នានៃស្ថិតិម៉ាក្រូសេដ្ឋកិច្ចផ្សេងទៀត ដូចជាស្ថិតិគណនេយ្យជាតិ ស្ថិតិហិរញ្ញវត្ថុរដ្ឋាភិបាល និងស្ថិតិរូបិយវត្ថុនិងហិរញ្ញវត្ថុ។

តារាងសង្ខេបស្តីពីការផ្លាស់ប្តូររចនាវិធីសាស្ត្រចម្រុះស្ថិតិជញ្ជីងទូទាត់

បោះពុម្ពលើកទី៥ (BPM5) និងបោះពុម្ពលើកទី៦ (BPM6)

លេខ	ឈ្មោះ	បោះពុម្ពលើកទី៦ (BPM6)	បោះពុម្ពលើកទី៥ (BPM5)
១	ប្រតិបត្តិការនៅក្នុងគណនីចរន្ត និងដើមទុន	រាល់ប្រតិបត្តិការ (ទាំងផ្នែកឥណទាន និងឥណពន្ធ) ត្រូវបានកត់ត្រាជា សញ្ញាវិជ្ជមាន (+)	ប្រតិបត្តិការឥណទានត្រូវបានកត់ត្រាជា សញ្ញាវិជ្ជមាន (+) និងប្រតិបត្តិការឥណពន្ធត្រូវបានកត់ត្រាជា សញ្ញាអវិជ្ជមាន (-)
២	ប្រតិបត្តិការនៅក្នុងគណនីហិរញ្ញវត្ថុ	លំហូរហិរញ្ញវត្ថុត្រូវបានកត់ត្រាផ្អែកលើមូលដ្ឋានដុលសម្រាប់ឧបករណ៍នីមួយៗ ១/- ការកើនឡើងទ្រព្យសកម្មហិរញ្ញវត្ថុសុទ្ធ ២/- ការកើនឡើងទ្រព្យអកម្មហិរញ្ញវត្ថុសុទ្ធ	លំហូរហិរញ្ញវត្ថុត្រូវបានបង្ហាញលម្អិតអំពីឥណទាន និងឥណពន្ធ៖ ទ្រព្យសកម្មហិរញ្ញវត្ថុ និងទ្រព្យអកម្មហិរញ្ញវត្ថុ
៣	គណនីហិរញ្ញវត្ថុ	ការបង្ហាញ៖ ១/- ការកើនឡើងទ្រព្យសកម្មហិរញ្ញវត្ថុសុទ្ធ ២/- ការកើនឡើងទ្រព្យអកម្មហិរញ្ញវត្ថុសុទ្ធ ៣/- សមតុល្យ • ការកើនឡើងទ្រព្យសកម្មហិរញ្ញវត្ថុសុទ្ធ ស្មើនឹងការកើនឡើងទ្រព្យសកម្មហិរញ្ញវត្ថុ ដក ការថយចុះទ្រព្យសកម្មហិរញ្ញវត្ថុ • ការកើនឡើងទ្រព្យអកម្មហិរញ្ញវត្ថុសុទ្ធ ស្មើនឹងការកើនឡើងទ្រព្យអកម្មហិរញ្ញវត្ថុ ដក ការថយចុះទ្រព្យអកម្មហិរញ្ញវត្ថុ • សមតុល្យស្មើនឹងការកើនឡើងទ្រព្យសកម្មហិរញ្ញវត្ថុសុទ្ធ ដក ការកើនឡើងទ្រព្យអកម្មហិរញ្ញវត្ថុសុទ្ធ	ការបង្ហាញ៖ ១/- ឥណទាន ២/- ឥណពន្ធ ៣/- សមតុល្យ
៤	គណនីហិរញ្ញវត្ថុ	ការកើនឡើងទាំងផ្នែកទ្រព្យសកម្មហិរញ្ញវត្ថុ និងទ្រព្យអកម្មហិរញ្ញវត្ថុត្រូវបានកត់ត្រាជា សញ្ញាវិជ្ជមាន (+) ខណៈដែលការថយចុះទ្រព្យសកម្មហិរញ្ញវត្ថុ និងទ្រព្យអកម្មហិរញ្ញវត្ថុត្រូវបានកត់ត្រាជា សញ្ញាអវិជ្ជមាន (-)	ការកើនឡើងផ្នែកទ្រព្យសកម្មហិរញ្ញវត្ថុ និងការថយចុះផ្នែកទ្រព្យអកម្មហិរញ្ញវត្ថុត្រូវបានកត់ត្រាជា សញ្ញាអវិជ្ជមាន (-) ខណៈដែលការថយចុះផ្នែកទ្រព្យសកម្មហិរញ្ញវត្ថុ និងការកើនឡើងផ្នែកទ្រព្យអកម្មហិរញ្ញវត្ថុត្រូវបានកត់ត្រាជា សញ្ញាវិជ្ជមាន (+)
៥	គណនីហិរញ្ញវត្ថុ	សមតុល្យ នៅក្នុង BPM6 មានសញ្ញាផ្ទុយគ្នានឹងសញ្ញានៅក្នុង BPM5 ប៉ុន្តែមានអត្ថន័យក្នុងបរិបទសេដ្ឋកិច្ចដូចគ្នា	
៦	សមតុល្យគណនីចរន្តនិងគណនីដើមទុន	"ការឱ្យខ្ចីសុទ្ធ(+)" / "ការខ្ចីសុទ្ធ(-)" សមតុល្យគណនីចរន្តនិងគណនីដើមទុន	សមតុល្យគណនីចរន្តត្រូវបានកត់ត្រាជាចំណាយឡែកពីគណនីដើមទុន
៧	សមតុល្យគណនីហិរញ្ញវត្ថុ	"ការឱ្យខ្ចីសុទ្ធ(+)" / "ការខ្ចីសុទ្ធ(-)" សមតុល្យគណនីហិរញ្ញវត្ថុ	សមតុល្យគណនីហិរញ្ញវត្ថុ
៨	សមតុល្យគណនីហិរញ្ញវត្ថុ	ត្រូវបានគណនាចេញពី ភាពខុសគ្នា រវាងបម្រែបម្រួលទ្រព្យសកម្ម និងបម្រែបម្រួលទ្រព្យអកម្ម	ត្រូវបានគណនាចេញពី ផលបូក នៃបម្រែបម្រួលទ្រព្យសកម្ម និងបម្រែបម្រួលទ្រព្យអកម្ម
៩	សមភាពនៃសមតុល្យ	ជាទ្រឹស្តី សមតុល្យគណនីចរន្តនិងគណនីដើមទុន គឺស្មើនឹងសមតុល្យគណនីហិរញ្ញវត្ថុ (ដូច្នោះ ខ្ទង់ "កំហុសនិងរំលង" ត្រូវបានបង្កើតដើម្បីឱ្យមានសមភាព)	ជាទ្រឹស្តី សមតុល្យគណនីចរន្ត គឺស្មើនឹងសមតុល្យគណនីដើមទុន និងគណនីហិរញ្ញវត្ថុ ប៉ុន្តែមានសញ្ញាផ្ទុយគ្នា (ដូច្នោះ ខ្ទង់ "កំហុសនិងរំលង" ត្រូវបានបង្កើតដើម្បីឱ្យមានសមភាព)
១០	កំហុសនិងរំលង	ត្រូវបានគណនាចេញពី ភាពខុសគ្នា រវាងសមតុល្យគណនីហិរញ្ញវត្ថុ និង សមតុល្យគណនីចរន្តនិងគណនីដើមទុន	ត្រូវបានគណនាចេញពី ភាពខុសគ្នា រវាងសមតុល្យគណនីចរន្ត និង សមតុល្យគណនីដើមទុននិងគណនីហិរញ្ញវត្ថុ
១១	គណនីចរន្ត	ចំណូលបឋម	ចំណូល
១២	គណនីចរន្ត	ចំណូលបន្ទាប់បន្សំ	បង្វែរចរន្ត

Message from the Governor

National Bank of Cambodia (NBC) is pleased to introduce the 67th edition, the First Quarter of 2020 of Cambodia's Balance of Payments Statistics (CBOPS) Bulletin, which is compiled quarterly in billions of Khmer Riel and published by the NBC in Khmer and English. The quarterly CBOPS bulletin consists of a time series statistic on balance of payments, international investment position and external debt statistics including a brief description on the current context of the external sector of Cambodia. The online copy of the bulletin and other detailed statistical tables are available on NBC's website.

NBC would like to inform that Cambodia's Balance of Payments Statistics is compiled based on the *Sixth Edition of the Balance of Payments and International Investment Position Manual (BPM6)*, published in 2009, of the International Monetary Fund (IMF). NBC will continuously improve and enhance the new compilation methodology – BPM6 – in order to produce BOP data output in consistent with a standardized BOP presentation, contributing to an efficient analysis by the data users.

In the “Technical Notes”, at the end of this bulletin, there is a summary for the readers, data users and publics to get a basic understanding on the new BPM6 compilation manual included the concepts and definition, data sources, compilation methodology and a summary of the changes between BPM5 and BPM6.

NBC would like to thank the relevant governmental organizations and data providers for their invaluable cooperation and contributions toward the sustainability of BOP compilation as well as the Cambodia's BOP Quarterly Bulletin publication to date.

Thank you very much for your interest in CBOPS Quarterly Bulletin.

Governor



Chea Chanto

June 24, 2020
Phnom Penh

CONTENTS



	Page
NOTES	3
HIGHLIGHTS	4
KEY AGGREGATES	4
KEY POINTS	4
Figure 1: Current and Capital Accounts Aggregates	4
ANALYSIS OF ESTIMATES	5
CURRENT AND CAPITAL ACCOUNTS	5
CURRENT ACCOUNT	5
Figure 2: Exports and Imports	5
Figure 3: Services (Credits and Debits)	6
Figure 4: Primary Income (Credits and Debits)	7
Figure 5: Secondary Income (Credits and Debits)	7
CAPITAL ACCOUNT	8
Figure 6: Capital Account	8
FINANCIAL ACCOUNT	8
Figure 7: Financial Account Aggregates	8
INTERNATIONAL INVESTMENT POSITION	9
Figure 8: International Investment Position Aggregates	9
TABLES OF BALANCE OF PAYMENTS	10
Table 1: Cambodia's Balance of Payments	10
Table 2: Goods Account	11
Table 3: Services Account	12
Table 4: Primary Income Account	13
Table 5: Secondary Income Account	14
Table 6: Capital Account	15
Table 7: Financial Account	16
Table 8: International Investment Position	17
Table 9: Gross External Debt Position by Sector	18
Table 10: Balance of Payments Ratios	19
TECHNICAL NOTES	20

Notes

Inquiries

For further information about this BOP and related statistics, please contact to Statistics Department, Central Banking Directorate, National Bank of Cambodia on (855) 23 722 563-1118 or by email at: statistics@nbc.org.kh.

Forthcoming issues

Issue	Expected
<i>Second Quarter 2020</i>	<i>30 September 2020</i>

Changes in this issue

This release included revisions in Current Account and Financial Account.

The revision on Current Account included i/. Service account–construction services (debit), ii/. Primary income–compensation of employee (debit), and iii/. Secondary income– the government and others (credit) from the first quarter of 2018 to the fourth quarter of 2019.

The revision on Financial Account included i/. Direct investment in Cambodia in the third and the fourth quarter of 2019 and ii/. Other investments abroad from the first quarter of 2018 to the fourth quarter of 2019.

These revisions have been made due mainly to the changes in data sources and compilation methodologies.

Changes in the Current Account and Financial Account Balances as mentioned above led to the changes in the levels of International Investment Position and External Debt statistics.

Changes in next issue

Changes will also be made to some other BOP components following the revised estimates by data sources.

Abbreviations

BOP	Balance of Payments
BPM6	Balance of Payments and International Investment Position Manual, 6th edition
NBC	National Bank of Cambodia
n.i.e.	Not Included Elsewhere

Rounding

Any discrepancies between totals and the sum of the component aggregates in this publication are due to rounding.

Unit of Currency

KHR 1 billion = KHR 1,000,000,000

HIGHLIGHTS

KEY AGGREGATES

KHR Billion	18Q2	18Q3	18Q4	19Q1	19Q2	19Q3	19Q4	20Q1	% Change 20Q1/19Q4	% Change 20Q1/19Q1
CURRENT AND CAPITAL ACCOUNTS										
Balance on Goods	-6,641	-4,518	-6,805	-7,066	-8,606	-5,826	-7,950	-8,731	9.8	23.6
Services, net	1,872	2,198	2,835	3,520	2,601	2,443	2,839	1,771	-37.6	-49.7
Primary income, net	-1,240	-1,456	-1,266	-1,602	-1,441	-1,806	-1,508	-860	-42.9	-46.3
Secondary income, net	1,889	1,888	1,853	1,997	1,967	1,981	1,951	1,882	-3.5	-5.8
Capital account	331	333	328	355	362	364	361	263	-27.2	-26.0
Current and Capital account balance	-3,788	-1,554	-3,055	-2,795	-5,118	-2,844	-4,308	-5,676	31.8	--
FINANCIAL ACCOUNTS										
Direct investment, net	-3,254	-3,102	-2,834	-3,595	-3,679	-3,558	-3,626	-3,789	4.5	5.4
Portfolio investment, net	8	12	113	46	177	6	-178	-107	-40.2	--
Financial derivatives, net	n.a	n.a	n.a	n.a	n.a	n.a	n.a	n.a	n.a	n.a
Other investment, net	-1,670	681	-2,977	-2,065	-2,736	-2,492	-5,225	-2,674	-48.8	29.5
Reserve assets	1,491	1,144	2,905	1,737	2,555	4,953	1,621	263	-83.8	-84.9
Financial Account balance	-3,425	-1,264	-2,793	-3,878	-3,683	-1,091	-7,407	-6,307	-14.9	62.6
INTERNATIONAL INVESTMENT POSITION										
Net International Investment Position	-81,786	-79,662	-80,970	-81,540	-84,125	-84,725	-84,671	-90,574	7.0	11.1

KEY POINTS

In the first quarter of 2020, Cambodia's Balance of Payments continued recording a surplus due to an offset between the increases of net incurrence of liabilities on financial account and current and capital accounts' deficit. Current and capital accounts' deficit was KHR 5,676 billion, increased by KHR 1,368 billion (32%) compared to the deficit of KHR 4,308 billion in the fourth quarter of 2019. The expansion in current and capital accounts' deficit was primarily due to the increase in the deficit on the balance on goods and the decrease in the surplus of services while the primary income accounts' deficit significantly decreased.

Figure 1: Current and Capital Accounts Aggregates

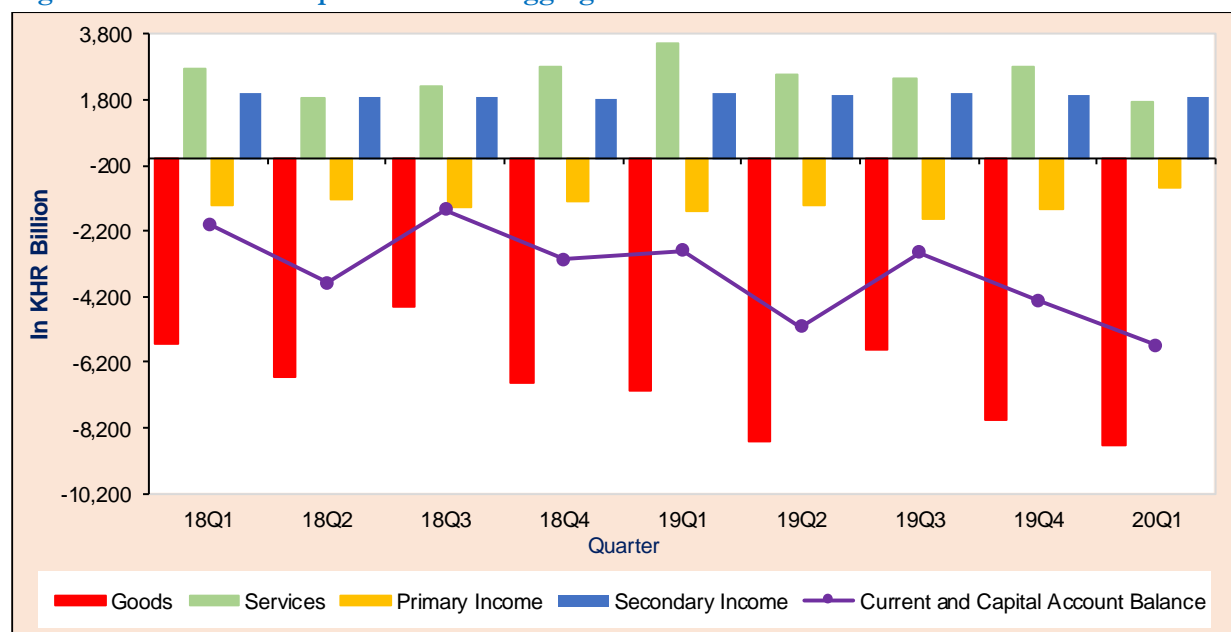

Along with that, the net incurrence of liabilities in financial account decreased by KHR 1,101 billion (15%) compared to KHR 7,407 billion in the previous quarter, resulted mainly from the decrease in other investment while foreign direct investment continued to grow.

In the same period, Cambodia's international investment position recorded a net external liabilities of KHR 90,574 billion, increased by KHR 5,904 billion (7%) and KHR 9,034 billion (11%) from KHR 84,671 billion at the end of the previous quarter and KHR 81,540 billion at the end of the first quarter of 2019, respectively.

ANALYSIS OF ESTIMATES

CURRENT AND CAPITAL ACCOUNTS

CURRENT ACCOUNT

The current account's deficit increased by KHR 1,270 billion (27%) in the first quarter of 2020 compared with the previous quarter, resulted mainly from the increase in deficit on the balance on goods combined with the decreases in net services and secondary income surplus. However, during the same period, the increase in current account deficit was partly offset by a decrease in primary income deficit.

GOODS

The balance on trade in goods was a deficit of KHR 8,731 billion, enlarged by KHR 781 billion (10%) compared to KHR 7,950 billion in the fourth quarter of 2019. Comparing to the same period last year, this deficit increased by KHR 1,665 billion (24%) from KHR 7,066 billion.

Figure 2: Exports and Imports

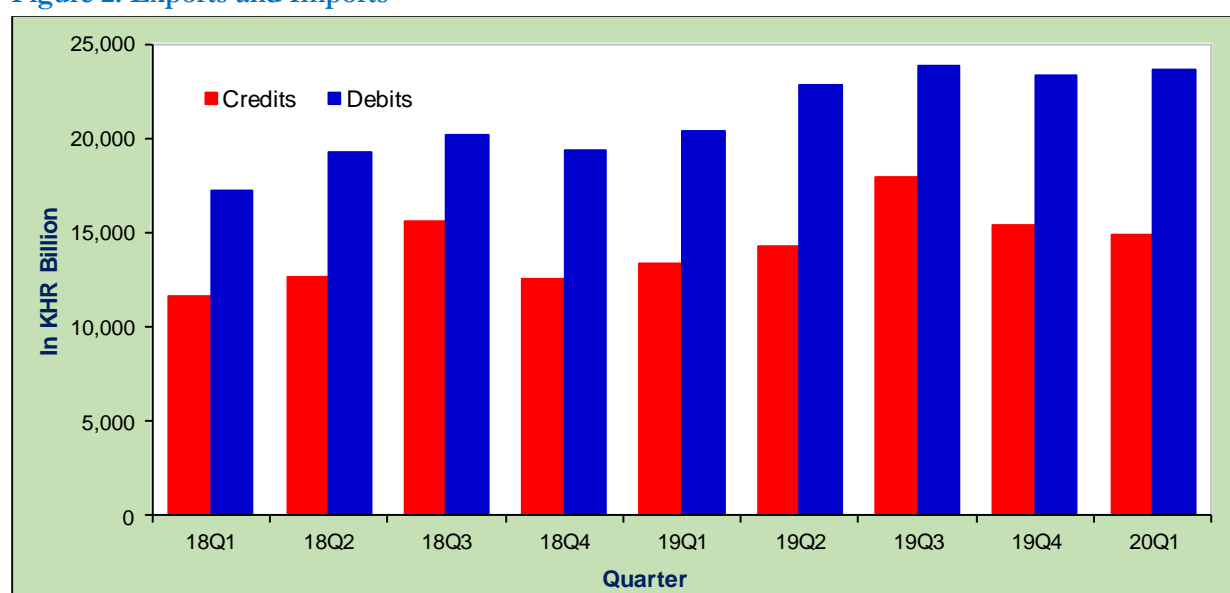

Exports of goods decreased by KHR 486 billion (3%) to KHR 14,864 billion from KHR 15,351 billion in the previous quarter. The decrease was primarily reflected by the decreases in the exports of garments by KHR 387 billion (5%), footwear KHR 50 billion (4%), and agriculture products by KHR 105 billion (9%) whereas the exports of other textiles increased by KHR 366 billion (28%) and electrical part by KHR 5 billion (2%). Comparing to the same period last year, these exports increased by KHR 1,532 billion (11%) from KHR 13,333 billion.

Imports of goods increased by KHR 294 billion (1%) to KHR 23,595 billion compared to the previous quarter. The increase was mainly due to the increases in imports of petroleum by KHR 617 billion (29%), vehicles KHR 339 billion (15%), regardless to the decreases in the imports of garment materials, construction materials and equipment, and food and beverage by KHR 1,254 billion (26%), KHR 641 billion (25%), and KHR 123 billion (10%), respectively. The imports of goods increased by KHR 3,196 billion (16%) from KHR 20,399 billion compared to the same period last year.

SERVICES

Services account posted a surplus of KHR 1,771 billion, decreased by KHR 1,068 billion (38%) from KHR 2,839 billion in the fourth quarter of 2019. This reduction was primarily due to a larger drop in export services than import services. Comparing to the same quarter last year, this surplus decreased by KHR 1,750 billion (50%) from KHR 3,520 billion.

Exports of services decreased by KHR 1,584 billion (25%) from KHR 6,265 billion in the previous quarter, mainly due to a decrease of travel KHR 1,313 billion (27%), transportation KHR 450 billion (53%), charges for the use of intellectual property n.i.e KHR 10 billion (38%), personal, cultural and recreational services KHR 14 billion (85%), and government goods and services n.i.e KHR 69 billion (25%). Meanwhile, exports of some services continued to increase such as construction KHR 55 billion (1 time), financial services KHR 129 billion (3.5 times), and other business services KHR 83 billion (81%). Comparing to the same period last year, the exports of services decreased by KHR 1,934 billion (29%) from KHR 6,614 billion.

Figure 3: Services (Credits and Debits)

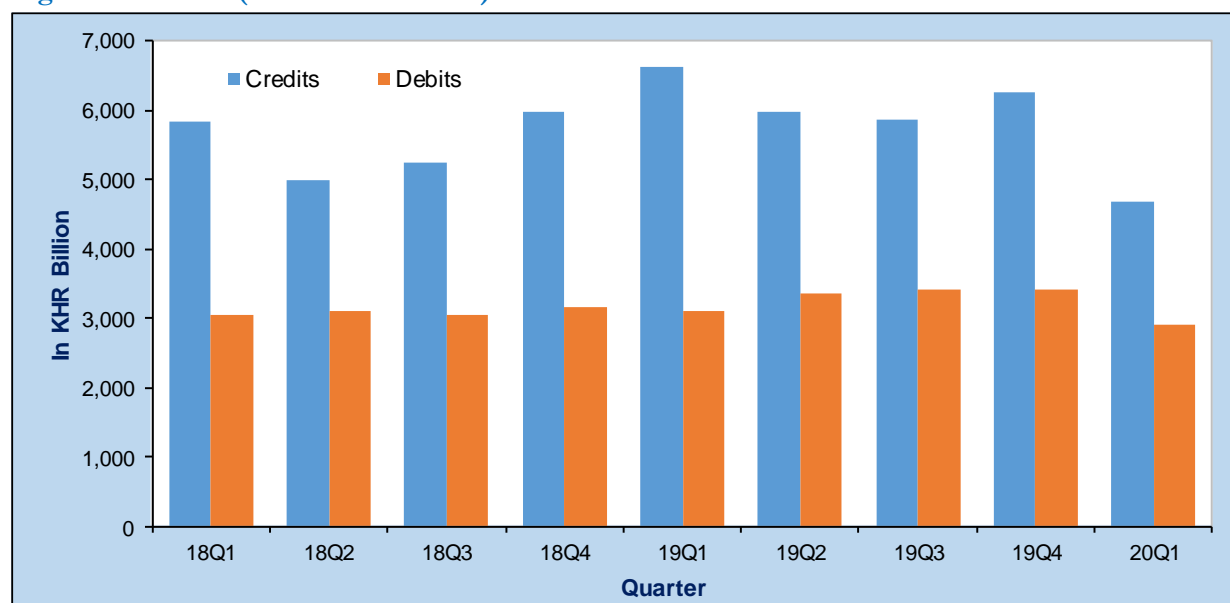

Imports of services decreased by KHR 517 billion (15%) to KHR 2,910 billion, due mainly to the decreases in imports of transportation services by KHR 404 billion (22%), travel services by KHR 111 billion (11%), construction services by KHR 72 billion (34%), insurance and pension services by KHR 19 billion (10%), personal, cultural and recreational services by KHR 4 billion (76%), and government goods and services n.i.e by KHR 14 billion (33%). However, during the same period, the imports of financial services, telecommunication, computer and information services and other business services increased by KHR 4 billion (61%), KHR 86 billion (1 time), and KHR 15 billion (18%), respectively. Comparing to the same period last year, the imports of services decreased by KHR 184 billion (6%) from KHR 3,094 billion.

PRIMARY INCOME

The primary income deficit narrowed by KHR 648 billion (43%) to KHR 860 billion from KHR 1,508 billion compared to the previous quarter. This reduction was primarily due to a decline in primary income debits. Comparing to the same period last year this deficit decreased by KHR 742 billion (46%).

Primary income credits was KHR 824 billion, increased by KHR 54 billion (7%) compared to the previous quarter, resulted mainly from an expansion in the investment income by KHR 66 billion (14%) while income from compensation of employees decreased by KHR 12 billion (4%). This primary income credits increased by KHR 130 billion (19%) from KHR 695 billion in the same quarter last year.

Primary income debits was KHR 1,685 billion, decreased by KHR 593 billion (26%) compared to the previous quarter due to the decreases of KHR 563 billion (27%) in investment income and KHR 30 billion (16%) in compensation of employees. This primary income debits dropped by KHR 612 billion (27%) compared to the same period last year.

Figure 4: Primary Income (Credits and Debits)

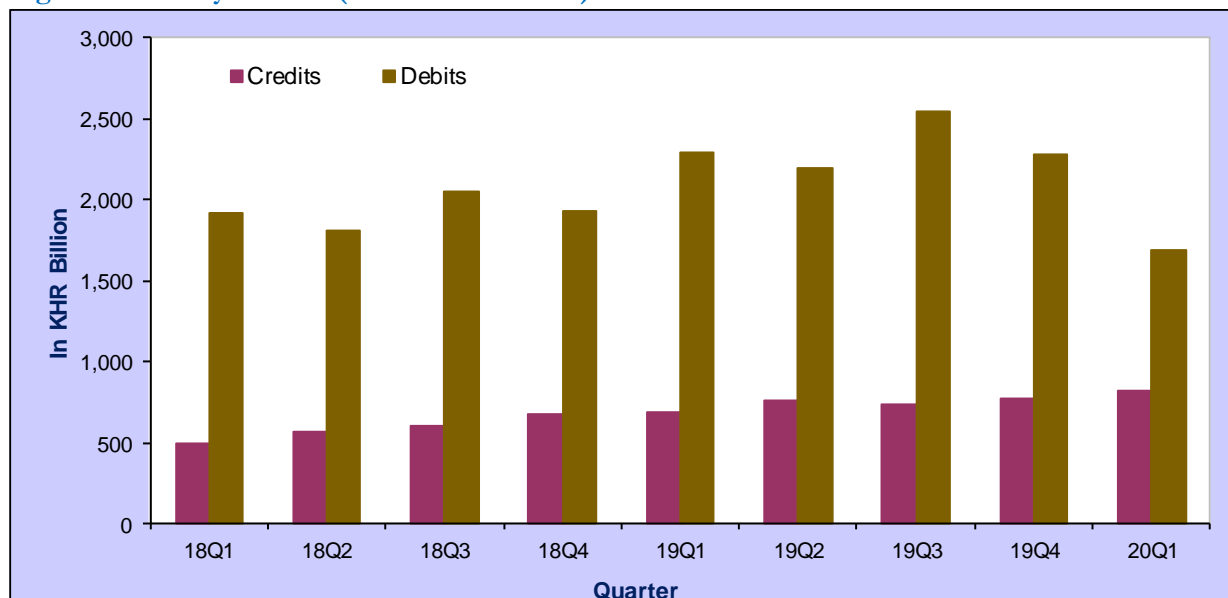

SECONDARY INCOME

Secondary income recorded a surplus of KHR 1,882 billion in the first quarter of 2020, decreased by KHR 69 billion (4%) compared to KHR 1,951 billion in the previous quarter. The reduction in the surplus was explained by a decrease in secondary income credits. Comparing to the same period last year, this surplus decreased by KHR 115 billion (6%) from KHR 1,997 billion.

Secondary income credits was KHR 1,973 billion, decreased by KHR 140 billion (7%) compared to the previous quarter, mainly resulted from a reduction in other sectors by KHR 214 billion (14%). However, this decrease was partly offset by an increase in general government KHR 74 billion (14%). This account decreased by KHR 149 billion (7%) from KHR 2,122 billion compared to the same period last year.

Figure 5: Secondary Income (Credits and Debits)

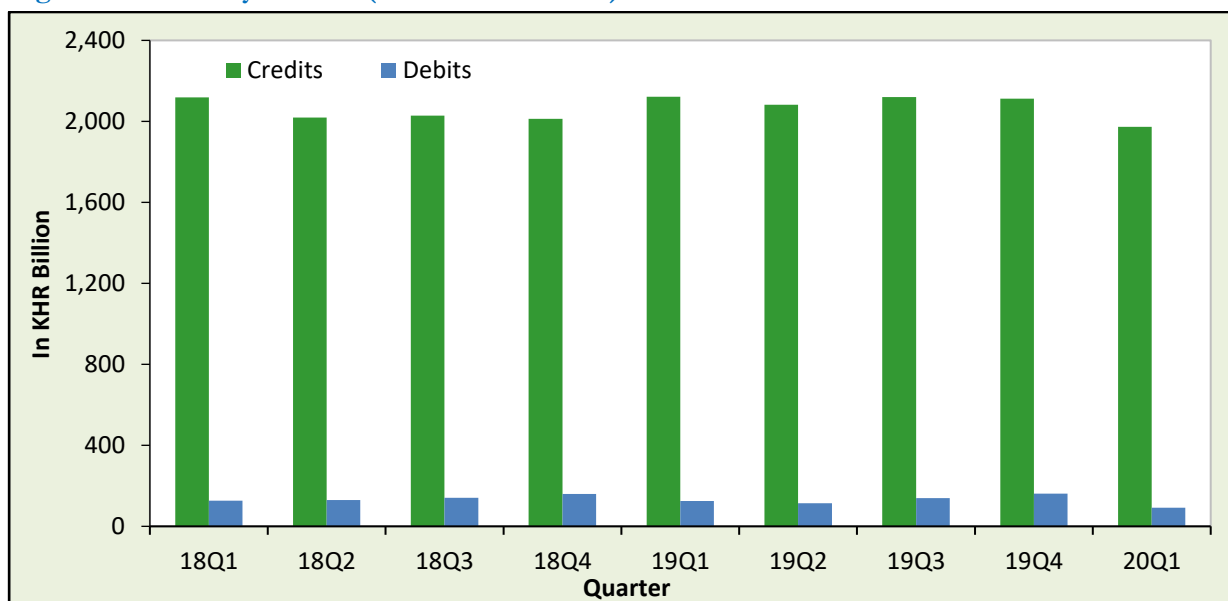

Secondary income debits was KHR 91 billion, decreased by KHR 71 billion (44%) compared to the previous quarter, resulted mainly from the decrease in general government by KHR 59 billion (87%) and others decreased by KHR 12 billion (13%). This account decreased by KHR 34 billion (27%) from KHR 125 billion compared to the same period last year.

CAPITAL ACCOUNT

Capital account surplus was KHR 263 billion, decreased by KHR 98 billion (27%) compared to the previous quarter. This account decreased by KHR 92 billion (26%) compared to KHR 355 billion in the same quarter last year.

Figure 6: Capital Account

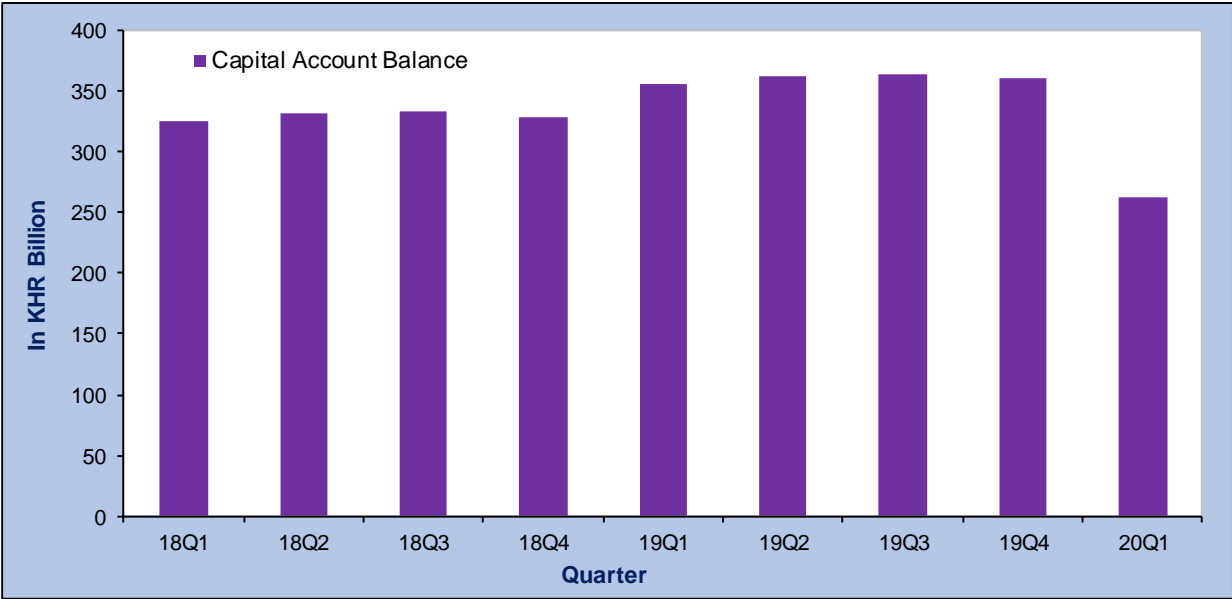

FINANCIAL ACCOUNT

Balance on financial account posted a net incurrence of liabilities KHR 6,307 billion in the first quarter of 2020, decreased by KHR 1,101 billion (15%) compared to KHR 7,407 billion in the previous quarter. Over the same period last year, this account increased by KHR 2,429 billion (63%) compared to KHR 3,878 billion.

Direct investment recorded net incurrence of liabilities KHR 3,789 billion, increased by KHR 164 billion (5%) compared to KHR 3,626 billion in the previous quarter, resulted mainly from an increase in direct investment in Cambodia. Over the same period last year, the net direct investment recorded an increase of KHR 194 billion (5%) compared to KHR 3,595 billion.

Figure 7: Financial Account Aggregates

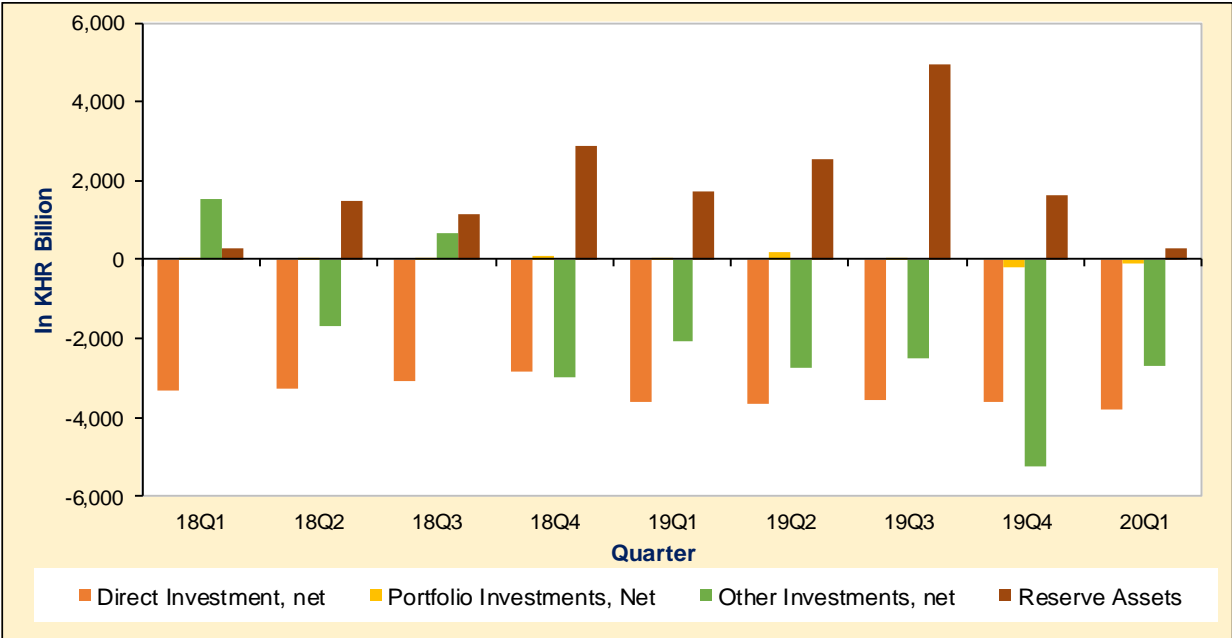

Direct investment in Cambodia was KHR 3,892 billion, increased by KHR 184 billion (5%) compared to KHR 3,707 billion in the previous quarter and KHR 207 billion (6%) compared to KHR 3,685 billion over the same period last year.

Portfolio investments recorded net incurrence of liabilities KHR 107 billion, decreased by KHR 72 billion (40%) compared to KHR 178 billion in the previous quarter. Comparing to the same period last year, this account posted an increase in net acquisition of financial assets KHR 46 billion.

Other investments posted net incurrence of liabilities KHR 2,674 billion, decreased by KHR 2,551 billion (49%) compared to KHR 5,225 billion in the previous quarter. Over the same period last year, this account recorded KHR 609 billion (29%) compared to KHR 2,065 billion in the first quarter of 2019.

At the end of the first quarter of 2020, reserve assets recorded an increase of KHR 263 billion decreased by (84%) compared to the fourth quarter of 2019 (KHR 1,621 billion) and decreased by (85%) compared to the same period last year (KHR 1,737 billion).

INTERNATIONAL INVESTMENT POSITION

At the end of the first quarter of 2020, Cambodia's international investment position demonstrated a net external liabilities of KHR 90,574 billion, increased by KHR 5,904 billion (7%) from KHR 84,671 billion at the end of the fourth quarter of 2019. Year-on-year change, this position increased by KHR 9,034 billion (11%) from KHR 81,540 billion.

Cambodia's external assets was KHR 115,917 billion, decreased by KHR 748 billion (1%) from KHR 116,666 billion in the previous quarter, resulted primarily from the decreases in reserve assets and portfolio investments of KHR 1,494 billion (2%) and KHR 36 billion (2%) while other investments and direct investment increased by KHR 683 billion (2%) and KHR 98 billion (3%), respectively. Comparing to the same period last year, the external assets increased by KHR 18,848 billion (19%) from the level of KHR 97,070 billion.

Figure 8: International Investment Position Aggregates

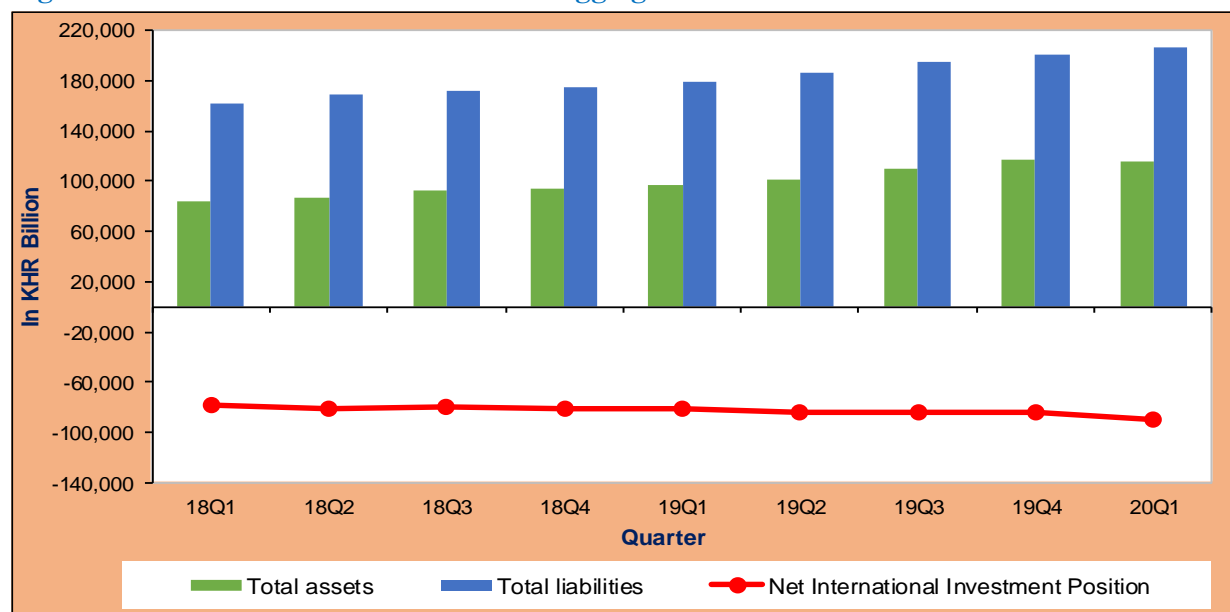

Cambodia's external liabilities was KHR 206,491 billion, increased by KHR 5,155 billion (3%) from KHR 201,336 billion in the previous quarter, resulted mainly from the increases in direct investment in Cambodia of KHR 3,176 billion (2%) and other investments KHR 1,980 billion (3%). Cambodia's external liabilities increased by KHR 27,882 billion (16%) from KHR 178,610 billion comparing to the same period last year.

Table 1: CAMBODIA'S BALANCE OF PAYMENTS

In KHR Billion

Main Components	18Q1	18Q2	18Q3	18Q4	2018	19Q1	19Q2	19Q3	19Q4	2019	20Q1
Current Account Balance	-2,315	-4,119	-1,888	-3,382	-11,703	-3,151	-5,480	-3,209	-4,668	-16,507	-5,938
Credits	20,065	20,218	23,513	21,236	85,033	22,764	23,043	26,694	24,499	96,999	22,342
Debits	22,380	24,337	25,401	24,619	96,736	25,915	28,522	29,902	29,167	113,506	28,281
Goods and Services, net	-2,889	-4,768	-2,320	-3,970	-13,947	-3,545	-6,006	-3,384	-5,111	-18,046	-6,960
Credits	17,448	17,631	20,884	18,552	74,515	19,947	20,199	23,834	21,615	85,595	19,545
Debits	20,338	22,399	23,204	22,522	88,462	23,492	26,204	27,217	26,727	103,641	26,505
Goods, net	-5,660	-6,641	-4,518	-6,805	-23,623	-7,066	-8,606	-5,826	-7,950	-29,448	-8,731
Credits	11,614	12,651	15,646	12,566	52,478	13,333	14,231	17,981	15,351	60,896	14,864
Debits	17,274	19,292	20,164	19,371	76,101	20,399	22,838	23,808	23,301	90,344	23,595
Services, net	2,770	1,872	2,198	2,835	9,676	3,520	2,601	2,443	2,839	11,402	1,771
Credits	5,834	4,979	5,238	5,986	22,037	6,614	5,967	5,852	6,265	24,698	4,680
Debits	3,064	3,107	3,040	3,151	12,361	3,094	3,367	3,410	3,426	13,296	2,910
Primary Income, net	-1,416	-1,240	-1,456	-1,266	-5,377	-1,602	-1,441	-1,806	-1,508	-6,358	-860
Credits	499	569	601	671	2,339	695	762	740	770	2,967	824
Debits	1,915	1,809	2,056	1,937	7,717	2,297	2,203	2,546	2,278	9,325	1,685
Secondary Income, net	1,991	1,889	1,888	1,853	7,621	1,997	1,967	1,981	1,951	7,896	1,882
Credits	2,119	2,018	2,028	2,013	8,179	2,122	2,082	2,120	2,113	8,437	1,973
Debits	127	129	141	160	557	125	115	139	162	541	91
Capital Account Balance	326	331	333	328	1,318	355	362	364	361	1,442	263
Credits	326	331	333	328	1,318	355	362	364	361	1,442	263
Debits	n.a	n.a	n.a	n.a	n.a	n.a	n.a	n.a	n.a	n.a	n.a
Current and Capital Account Balance	-1,989	-3,788	-1,554	-3,055	-10,385	-2,795	-5,118	-2,844	-4,308	-15,065	-5,676
Financial Account Balance	-1,441	-3,425	-1,264	-2,793	-8,924	-3,878	-3,683	-1,091	-7,407	-16,058	-6,307
Direct Investment, net	-3,303	-3,254	-3,102	-2,834	-12,493	-3,595	-3,679	-3,558	-3,626	-14,458	-3,789
Net financial assets	99	176	109	118	502	90	120	123	82	414	103
Net liabilities	3,402	3,430	3,211	2,952	12,994	3,685	3,799	3,680	3,707	14,872	3,892
Portfolio Investments, Net	37	8	12	113	170	46	177	6	-178	50	-107
Net financial assets	37	8	12	113	170	46	177	6	-178	50	-107
Net liabilities	n.a	n.a	n.a	n.a	n.a	n.a	n.a	n.a	n.a	n.a	n.a
Financial derivatives, net	n.a	n.a	n.a	n.a	n.a	n.a	n.a	n.a	n.a	n.a	n.a
Net financial assets	n.a	n.a	n.a	n.a	n.a	n.a	n.a	n.a	n.a	n.a	n.a
Net liabilities	n.a	n.a	n.a	n.a	n.a	n.a	n.a	n.a	n.a	n.a	n.a
Other Investments, net	1,518	-1,670	681	-2,977	-2,448	-2,065	-2,736	-2,492	-5,225	-12,517	-2,674
Net financial assets	1,963	-1,216	1,000	334	2,082	-1,815	-2,210	3,402	-947	-1,570	-388
Net liabilities	444	454	319	3,312	4,529	250	526	5,894	4,278	10,947	2,285
Reserve Assets	306	1,491	1,144	2,905	5,846	1,737	2,555	4,953	1,621	10,866	263
Net Errors and Omissions	548	363	290	261	1,461	-1,082	1,435	1,754	-3,100	-993	-631
Exchange Rate (KHR/USD)	3,998	4,066	4,092	4,025	4,045	3,999	4,075	4,102	4,065	4,060	4,056

Table 2: Balance of Payments – Goods Account

In KHR Billion

Goods Account	18Q1	18Q2	18Q3	18Q4	2018	19Q1	19Q2	19Q3	19Q4	2019	20Q1
Credits (Exports)											
General merchandise on a BOP basis	11,614	12,651	15,646	12,566	52,478	13,333	14,231	17,981	15,351	60,896	14,864
Net exports of goods under merchandising	n.a	n.a	n.a	n.a	n.a	n.a	n.a	n.a	n.a	n.a	n.a
Nonmonetary gold	n.a	n.a	n.a	n.a	n.a	n.a	n.a	n.a	n.a	n.a	n.a
Total credits (f.o.b)*	11,614	12,651	15,646	12,566	52,478	13,333	14,231	17,981	15,351	60,896	14,864
Of which:											
Garment	7,073	7,395	9,821	7,305	31,595	7,585	7,746	10,036	8,083	33,450	7,695
Footwear	901	1,100	1,106	1,105	4,213	1,109	1,296	1,304	1,434	5,143	1,384
Other textile	389	614	821	862	2,686	1,156	1,254	1,556	1,291	5,256	1,657
Electrical part	173	162	167	147	649	140	349	346	258	1,092	262
Bicycle	430	393	365	409	1,596	434	317	465	480	1,696	482
Agricultural products	871	709	948	1,078	3,606	867	725	866	1,171	3,628	1,066
Debits (Imports)											
General merchandise on a BOP basis	17,034	18,952	19,451	19,031	74,467	20,270	22,706	23,808	23,190	89,974	22,105
Nonmonetary gold	240	340	714	340	1,634	128	132	0	110	371	1,490
Total debits (f.o.b)*	17,274	19,292	20,164	19,371	76,101	20,399	22,838	23,808	23,301	90,344	23,595
Of which:											
Garment materials	3,730	4,542	4,945	3,887	17,104	3,815	4,708	4,026	4,835	17,384	3,580
Construction materials and equipment	1,515	1,099	1,891	1,821	6,327	2,038	2,114	2,676	2,523	9,351	1,882
Vehicles	1,935	1,401	1,344	1,652	6,331	2,310	2,366	2,234	2,299	9,208	2,637
Petroleum	1,500	1,334	1,765	2,377	6,976	2,588	2,660	2,485	2,118	9,851	2,735
Food and beverage	814	988	1,083	1,052	3,937	922	1,004	1,340	1,267	4,534	1,144
Balance on trade in goods	-5,660	-6,641	-4,518	-6,805	-23,623	-7,066	-8,606	-5,826	-7,950	-29,448	-8,731
*Include coverage adjustment											
Exchange Rate (KHR/USD)	3,998	4,066	4,092	4,025	4,045	3,999	4,075	4,102	4,065	4,060	4,056

Table 3: Balance of Payments – Services Account

In KHR Billion

Services Account	18Q1	18Q2	18Q3	18Q4	2018	19Q1	19Q2	19Q3	19Q4	2019	20Q1
Credits											
Manufacturing services on physical inputs owned by others	n.a	n.a	n.a	n.a	n.a	n.a	n.a	n.a	n.a	n.a	n.a
Maintenance and repair services n.i.e.	n.a	n.a	n.a	n.a	n.a	n.a	n.a	n.a	n.a	n.a	n.a
Transport	729	632	663	757	2,781	814	753	771	854	3,192	404
Travel	4,703	3,946	4,159	4,823	17,632	5,257	4,640	4,646	4,824	19,368	3,511
Construction	8	23	12	13	56	9	46	36	53	144	108
Insurance and pension services	2	2	4	4	13	4	19	3	4	29	4
Financial Services	4	12	17	27	60	9	41	17	37	104	166
Charges for the use of intellectual property n.i.e	2	3	2	2	10	5	12	8	26	50	16
Telecommunications, computer and information services	62	61	66	75	264	80	117	80	77	353	80
Other business services	113	132	90	60	395	170	122	79	103	474	186
Personal, cultural and recreational services	2	2	1	2	7	10	10	7	17	43	2
Government goods and services n.i.e.	208	165	224	221	819	257	207	206	271	941	202
Total credit	5,834	4,979	5,238	5,986	22,037	6,614	5,967	5,852	6,265	24,698	4,680
Debits											
Manufacturing services on physical inputs owned by others	n.a	n.a	n.a	n.a	n.a	n.a	n.a	n.a	n.a	n.a	n.a
Maintenance and repair services n.i.e.	n.a	n.a	n.a	n.a	n.a	n.a	n.a	n.a	n.a	n.a	n.a
Transport	1,508	1,462	1,459	1,580	6,009	1,553	1,687	1,793	1,806	6,839	1,402
Travel	783	905	868	934	3,489	811	962	965	961	3,699	851
Construction	131	187	183	178	679	158	158	144	213	673	141
Insurance and pension services	197	199	184	179	758	151	161	177	188	677	169
Financial	2	9	6	1	18	1	9	6	6	22	10
Charge for the use of intellectual property	26	29	37	21	112	22	21	29	35	107	36
Telecommunication, computer and information services	214	204	139	119	676	203	158	124	85	569	170
Other business	173	97	148	99	518	155	162	129	86	532	101
Personal, cultural and recreational services	3	3	3	4	14	9	12	9	5	34	1
Government goods and services n.i.e.	28	12	12	36	88	31	37	34	42	144	28
Total debit	3,064	3,107	3,040	3,151	12,361	3,094	3,367	3,410	3,426	13,296	2,910
Balances											
Manufacturing services on physical inputs owned by others	n.a	n.a	n.a	n.a	n.a	n.a	n.a	n.a	n.a	n.a	n.a
Maintenance and repair services n.i.e.	n.a	n.a	n.a	n.a	n.a	n.a	n.a	n.a	n.a	n.a	n.a
Transport	-779	-830	-796	-823	-3,228	-739	-934	-1,022	-953	-3,647	-999
Travel	3,921	3,041	3,292	3,889	14,142	4,446	3,679	3,681	3,863	15,669	2,661
Construction	-123	-163	-172	-165	-623	-149	-112	-108	-160	-529	-33
Insurance and pension services	-195	-197	-180	-174	-746	-147	-142	-175	-184	-648	-165
Financial Services	2	3	11	26	42	8	32	11	31	81	156
Charges for the use of intellectual property n.i.e	-24	-26	-35	-18	-103	-17	-10	-21	-9	-57	-20
Telecommunications, computer and information services	-152	-143	-73	-44	-411	-123	-41	-44	-8	-216	-91
Other business services	-60	35	-58	-39	-123	15	-39	-50	17	-58	85
Personal, cultural and recreational services	-1	-1	-2	-2	-7	1	-2	-2	12	9	1
Government goods and services n.i.e.	181	153	211	186	731	226	170	171	230	797	175
Balance on trade in services	2,770	1,872	2,198	2,835	9,676	3,520	2,601	2,443	2,839	11,402	1,771
Exchange Rate (KHR/USD)	3,998	4,066	4,092	4,025	4,045	3,999	4,075	4,102	4,065	4,060	4,056

Table 4: Balance of Payments – Primary income

In KHR Billion

Primary income	18Q1	18Q2	18Q3	18Q4	2018	19Q1	19Q2	19Q3	19Q4	2019	20Q1
Credits											
Compensation of employees	300	329	338	345	1,312	352	367	292	288	1,299	276
Investment income	199	239	263	326	1,027	343	396	447	482	1,668	548
Direct investment	9	15	29	42	96	28	33	38	64	163	18
Income on equity and investment fund shares	9	15	29	42	96	28	33	38	64	163	18
Interest	n.a	n.a	n.a	n.a	n.a	n.a	n.a	n.a	n.a	n.a	n.a
Portfolio investment	0	0	0	12	13	0	0	1	5	7	5
Other investment	0	1	0	22	23	1	2	6	35	44	38
Reserve assets	189	223	234	249	896	315	360	402	377	1,455	487
Other primary income	n.a	n.a	n.a	n.a	n.a	n.a	n.a	n.a	n.a	n.a	n.a
Total primary income credits	499	569	601	671	2,339	695	762	740	770	2,967	824
Debits											
Compensation of employees	197	198	200	198	794	182	184	185	185	737	155
Investment income	1,718	1,610	1,856	1,739	6,923	2,115	2,019	2,361	2,093	8,588	1,530
Direct investment	1,560	1,581	1,704	1,708	6,554	1,955	1,993	2,195	2,047	8,190	1,377
Income on equity and investment fund shares	1,547	1,567	1,690	1,695	6,499	1,941	1,979	2,181	2,029	8,131	1,363
Interest	14	14	14	14	55	14	14	14	18	59	14
Portfolio investment	n.a	n.a	n.a	n.a	n.a	n.a	n.a	n.a	n.a	n.a	n.a
Other investment	157	29	152	30	369	160	26	166	46	398	153
Reserve assets	n.a	n.a	n.a	n.a	n.a	n.a	n.a	n.a	n.a	n.a	n.a
Other primary income	n.a	n.a	n.a	n.a	n.a	n.a	n.a	n.a	n.a	n.a	n.a
Total primary income debits	1,915	1,809	2,056	1,937	7,717	2,297	2,203	2,546	2,278	9,325	1,685
Balances											
Compensation of employees	102	131	138	147	518	169	182	107	103	562	121
Investment income	-1,519	-1,371	-1,593	-1,413	-5,896	-1,772	-1,624	-1,913	-1,611	-6,920	-982
Direct investment	-1,551	-1,566	-1,675	-1,666	-6,459	-1,927	-1,960	-2,157	-1,982	-8,027	-1,359
Income on equity and investment fund shares	-1,538	-1,552	-1,661	-1,652	-6,404	-1,914	-1,946	-2,143	-1,965	-7,968	-1,345
Interest	-14	-14	-14	-14	-55	-14	-14	-14	-18	-59	-14
Portfolio investment	0	0	0	12	13	0	0	1	5	7	5
Other investment	-157	-28	-152	-8	-345	-159	-24	-160	-11	-355	-115
Reserve assets	189	223	234	249	896	315	360	402	377	1,455	487
Other primary income	n.a	n.a	n.a	n.a	n.a	n.a	n.a	n.a	n.a	n.a	n.a
Balance on primary income	-1,416	-1,240	-1,456	-1,266	-5,377	-1,602	-1,441	-1,806	-1,508	-6,358	-860
Exchange Rate (KHR/USD)	3,998	4,066	4,092	4,025	4,045	3,999	4,075	4,102	4,065	4,060	4,056

Table 5: Balance of Payments – Secondary income

	In KHR Billion										
Secondary income	18Q1	18Q2	18Q3	18Q4	2018	19Q1	19Q2	19Q3	19Q4	2019	20Q1
Credits											
General government	739	575	553	544	2,412	644	553	542	537	2,275	611
Others	1,379	1,444	1,475	1,469	5,767	1,479	1,529	1,579	1,576	6,162	1,362
Of which:											
Worker's remittances	1,062	1,121	1,152	1,152	4,486	1,167	1,211	1,258	1,258	4,895	1,112
Total secondary income credits	2,119	2,018	2,028	2,013	8,179	2,122	2,082	2,120	2,113	8,437	1,973
Debits											
General government	11	0	0	62	73	9	25	16	67	117	9
Others	117	129	141	98	484	117	90	122	95	424	83
Of which:											
Worker's remittances	116	123	126	94	460	115	75	121	86	396	81
Total secondary income debits	127	129	141	160	557	125	115	139	162	541	91
Balances											
General government	729	575	553	482	2,339	635	528	525	469	2,157	602
Others	1,263	1,315	1,334	1,371	5,283	1,362	1,439	1,456	1,481	5,739	1,280
Of which:											
Worker's remittances	946	998	1,025	1,057	4,027	1,052	1,136	1,138	1,172	4,499	1,031
Balance on secondary income	1,991	1,889	1,888	1,853	7,621	1,997	1,967	1,981	1,951	7,896	1,882
Exchange Rate (KHR/USD)	3,998	4,066	4,092	4,025	4,045	3,999	4,075	4,102	4,065	4,060	4,056

Table 6: Balance of Payments – Capital account

In KHR Billion

Capital account	18Q1	18Q2	18Q3	18Q4	2018	19Q1	19Q2	19Q3	19Q4	2019	20Q1
Credits											
Gross acquisitions (DR.)/disposals (CR.) of nonproduced nonfinancial assets	n.a	n.a	n.a	n.a	n.a	n.a	n.a	n.a	n.a	n.a	n.a
Capital transfers	326	331	333	328	1,318	355	362	364	361	1,442	263
General Government	326	331	333	328	1,318	355	362	364	361	1,442	263
Financial and nonfinancial corporations*	n.a	n.a	n.a	n.a	n.a	n.a	n.a	n.a	n.a	n.a	n.a
Total credits	326	331	333	328	1,318	355	362	364	361	1,442	263
Debits											
Gross acquisitions (DR.)/disposals (CR.) of nonproduced nonfinancial assets	n.a	n.a	n.a	n.a	n.a	n.a	n.a	n.a	n.a	n.a	n.a
Capital transfers	n.a	n.a	n.a	n.a	n.a	n.a	n.a	n.a	n.a	n.a	n.a
General Government	n.a	n.a	n.a	n.a	n.a	n.a	n.a	n.a	n.a	n.a	n.a
Financial and nonfinancial corporations*	n.a	n.a	n.a	n.a	n.a	n.a	n.a	n.a	n.a	n.a	n.a
Total debits	n.a	n.a	n.a	n.a	n.a	n.a	n.a	n.a	n.a	n.a	n.a
Balances											
Gross acquisitions (DR.)/disposals (CR.) of nonproduced nonfinancial assets	n.a	n.a	n.a	n.a	n.a	n.a	n.a	n.a	n.a	n.a	n.a
Capital transfers	326	331	333	328	1,318	355	362	364	361	1,442	263
General Government	326	331	333	328	1,318	355	362	364	361	1,442	263
Financial and nonfinancial corporations*	n.a	n.a	n.a	n.a	n.a	n.a	n.a	n.a	n.a	n.a	n.a
Balance on capital account	326	331	333	328	1,318	355	362	364	361	1,442	263
Exchange Rate (KHR/USD)	3,998	4,066	4,092	4,025	4,045	3,999	4,075	4,102	4,065	4,060	4,056

*Financial and nonfinancial corporations, household and Nonprofit institutions serving households (NPISHs)

Table 7: Balance of Payments – Financial account

In KHR Billion

Financial account	18Q1	18Q2	18Q3	18Q4	2018	19Q1	19Q2	19Q3	19Q4	2019	20Q1
Cambodia investment abroad											
(Net acquisition of financial assets)											
Direct investment abroad	99	176	109	118	502	90	120	123	82	414	103
Portfolio investment abroad	37	8	12	113	170	46	177	6	-178	50	-107
Other investment abroad	1,963	-1,216	1,000	334	2,082	-1,815	-2,210	3,402	-947	-1,570	-388
Reserve assets*	306	1,491	1,144	2,905	5,846	1,737	2,555	4,953	1,621	10,866	263
Total	2,405	459	2,266	3,470	8,600	57	642	8,484	578	9,760	-130
Investment in Cambodia											
(Net incurrence of liabilities)											
Direct investment in Cambodia	3,402	3,430	3,211	2,952	12,994	3,685	3,799	3,680	3,707	14,872	3,892
Portfolio investment in Cambodia	n.a	n.a	n.a	n.a	n.a	n.a	n.a	n.a	n.a	n.a	n.a
Other investment in Cambodia	444	454	319	3,312	4,529	250	526	5,894	4,278	10,947	2,285
Total	3,846	3,884	3,530	6,263	17,524	3,935	4,325	9,574	7,985	25,819	6,177
Net transactions											
(Net asset less net liabilities)											
Direct investment	-3,303	-3,254	-3,102	-2,834	-12,493	-3,595	-3,679	-3,558	-3,626	-14,458	-3,789
Portfolio investment	37	8	12	113	170	46	177	6	-178	50	-107
Other investment	1,518	-1,670	681	-2,977	-2,448	-2,065	-2,736	-2,492	-5,225	-12,517	-2,674
Reserve assets*	306	1,491	1,144	2,905	5,846	1,737	2,555	4,953	1,621	10,866	263
Balance on financial account	-1,441	-3,425	-1,264	-2,793	-8,924	-3,878	-3,683	-1,091	-7,407	-16,058	-6,307
* Includes Monetary Gold and Special Drawing Rights Exchange Rate (KHR/USD)	3,998	4,066	4,092	4,025	4,045	3,999	4,075	4,102	4,065	4,060	4,056

Table 8: International Investment Position

In KHR Billion

International Investment Position	18Q1	18Q2	18Q3	18Q4	2018	19Q1	19Q2	19Q3	19Q4	2019	20Q1
Total Assets	83,898	86,565	92,742	93,766	93,766	97,070	101,960	109,635	116,666	116,666	115,917
Direct Investment	3,001	3,223	3,348	3,413	3,413	3,500	3,664	3,813	3,876	3,876	3,974
Equity and investment fund shares	3,001	3,223	3,348	3,413	3,413	3,500	3,664	3,813	3,876	3,876	3,974
Debt Instrument	n.a	n.a	n.a	n.a	n.a	n.a	n.a	n.a	n.a	n.a	n.a
Portfolio investment	2,152	2,194	2,216	2,294	2,294	2,339	2,545	2,569	2,377	2,377	2,341
Equity and investment fund shares	1,728	1,763	1,783	1,749	1,749	1,760	1,797	1,810	1,816	1,816	1,888
Debt securities	424	431	433	545	545	579	748	759	561	561	454
Financial derivatives	n.a	n.a	n.a	n.a	n.a	n.a	n.a	n.a	n.a	n.a	n.a
Other investment	27,574	27,515	29,314	29,064	29,064	29,713	30,614	33,124	33,952	33,952	34,635
Other equity	n.a	n.a	n.a	n.a	n.a	n.a	n.a	n.a	n.a	n.a	n.a
Currency and deposits	23,223	23,721	25,477	24,621	24,621	24,661	24,017	25,981	27,716	27,716	28,150
Loan	0	0	0	0	0	0	0	0	0	0	0
Trade credit and advances	n.a	n.a	n.a	n.a	n.a	n.a	n.a	n.a	n.a	n.a	n.a
Other accounts receivable	4,350	3,795	3,837	4,443	4,443	5,052	6,598	7,143	6,236	6,236	6,484
Reserves assets	51,172	53,632	57,864	58,995	58,995	61,518	65,137	70,130	76,460	76,460	74,966
Total Liabilities	161,921	168,351	172,404	174,737	174,737	178,610	186,085	194,361	201,336	201,336	206,491
Direct Investment	111,531	116,716	120,540	122,026	122,026	125,548	130,919	135,592	138,674	138,674	141,849
Equity and investment fund shares	109,826	114,984	118,800	120,314	120,314	123,837	129,186	133,847	136,937	136,937	140,114
Debt Instrument	1,705	1,732	1,740	1,713	1,713	1,711	1,733	1,745	1,737	1,737	1,735
Portfolio investment	n.a	n.a	n.a	n.a	n.a	n.a	n.a	n.a	n.a	n.a	n.a
Equity and investment fund shares	n.a	n.a	n.a	n.a	n.a	n.a	n.a	n.a	n.a	n.a	n.a
Debt securities	n.a	n.a	n.a	n.a	n.a	n.a	n.a	n.a	n.a	n.a	n.a
Financial derivatives	n.a	n.a	n.a	n.a	n.a	n.a	n.a	n.a	n.a	n.a	n.a
Other investment	50,390	51,635	51,864	52,710	52,710	53,061	55,167	58,769	62,663	62,663	64,642
Other equity	n.a	n.a	n.a	n.a	n.a	n.a	n.a	n.a	n.a	n.a	n.a
Currency and deposits	7,039	7,762	8,753	9,440	9,440	10,226	10,857	12,384	13,906	13,906	14,282
Loan	42,862	43,391	42,627	42,803	42,803	42,364	43,832	45,912	48,280	48,280	49,889
Trade credit and advances	n.a	n.a	n.a	n.a	n.a	n.a	n.a	n.a	n.a	n.a	n.a
Other accounts payable	n.a	n.a	n.a	n.a	n.a	n.a	n.a	n.a	n.a	n.a	n.a
Special drawing rights	489	482	484	468	468	471	478	472	477	477	471
International Investment Position, net	-78,023	-81,786	-79,662	-80,970	-80,970	-81,540	-84,125	-84,725	-84,671	-84,671	-90,574
Direct Investment	-108,530	-113,492	-117,192	-118,613	-118,613	-122,048	-127,254	-131,779	-134,797	-134,797	-137,875
Equity and investment fund shares	-106,825	-111,760	-115,452	-116,901	-116,901	-120,337	-125,521	-130,034	-133,060	-133,060	-136,140
Debt Instrument	-1,705	-1,732	-1,740	-1,713	-1,713	-1,711	-1,733	-1,745	-1,737	-1,737	-1,735
Portfolio investment	2,152	2,194	2,216	2,294	2,294	2,339	2,545	2,569	2,377	2,377	2,341
Equity and investment fund shares	1,728	1,763	1,783	1,749	1,749	1,760	1,797	1,810	1,816	1,816	1,888
Debt securities	424	431	433	545	545	579	748	759	561	561	454
Financial derivatives	n.a	n.a	n.a	n.a	n.a	n.a	n.a	n.a	n.a	n.a	n.a
Other investment	-22,816	-24,120	-22,550	-23,646	-23,646	-23,348	-24,553	-25,645	-28,711	-28,711	-30,007
Other equity	n.a	n.a	n.a	n.a	n.a	n.a	n.a	n.a	n.a	n.a	n.a
Currency and deposits	16,184	15,959	16,724	15,182	15,182	14,434	13,160	13,597	13,810	13,810	13,869
Loan	-42,862	-43,391	-42,627	-42,803	-42,803	-42,364	-43,832	-45,912	-48,280	-48,280	-49,889
Trade credit and advances	n.a	n.a	n.a	n.a	n.a	n.a	n.a	n.a	n.a	n.a	n.a
Other account receivable/account payable	4,350	3,795	3,837	4,443	4,443	5,052	6,598	7,143	6,236	6,236	6,484
Special drawing rights	-489	-482	-484	-468	-468	-471	-478	-472	-477	-477	-471
Reserves assets	51,172	53,632	57,864	58,995	58,995	61,518	65,137	70,130	76,460	76,460	74,966
Exchange Rate (KHR/USD)	4,000	4,063	4,082	4,018	4,018	4,015	4,066	4,095	4,075	4,075	4,070

Table 9: Gross External Debt Position by sector

In KHR Billion

Gross External Debt Position	18Q1	18Q2	18Q3	18Q4	2018	19Q1	19Q2	19Q3	19Q4	2019	20Q1
General Government	27,334	27,886	28,042	28,213	28,213	28,602	29,535	29,782	30,954	30,954	30,800
Special drawing rights (allocations)	n.a	n.a	n.a	n.a	n.a	n.a	n.a	n.a	n.a	n.a	n.a
Currency and deposits	n.a	n.a	n.a	n.a	n.a	n.a	n.a	n.a	n.a	n.a	n.a
Debts securities	n.a	n.a	n.a	n.a	n.a	n.a	n.a	n.a	n.a	n.a	n.a
Loans	27,334	27,886	28,042	28,213	28,213	28,602	29,535	29,782	30,954	30,954	30,800
Other debt liabilities	n.a	n.a	n.a	n.a	n.a	n.a	n.a	n.a	n.a	n.a	n.a
Central Bank	489	483	484	468	468	471	478	472	477	477	471
Special drawing rights (allocations)	489	482	484	468	468	471	478	472	477	477	471
Currency and deposits	n.a	n.a	n.a	n.a	n.a	n.a	n.a	n.a	n.a	n.a	n.a
Debts securities	n.a	n.a	n.a	n.a	n.a	n.a	n.a	n.a	n.a	n.a	n.a
Loans	n.a	n.a	n.a	n.a	n.a	n.a	n.a	n.a	n.a	n.a	n.a
Other debt liabilities	0	0	0	0	0	0	0	0	0	0	0
Deposit Taking Corporation*	12,952	17,586	18,030	19,054	19,054	23,988	25,153	28,515	31,232	31,232	33,373
Currency and deposits	7,039	7,762	8,753	9,440	9,440	10,226	10,857	12,384	13,906	13,906	14,282
Debts securities	1	0	0	1	1	0	0	0	0	0	1
Loans	5,912	9,824	9,277	9,613	9,613	13,762	14,296	16,131	17,326	17,326	19,090
Other debt liabilities	n.a	n.a	n.a	n.a	n.a	n.a	n.a	n.a	n.a	n.a	n.a
Gross External Debt Position	40,775	45,954	46,556	47,735	47,735	53,061	55,167	58,769	62,663	62,663	64,644
Exchange Rate (KHR/USD)	4,000	4,063	4,082	4,018	4,018	4,015	4,066	4,095	4,075	4,075	4,070

*Deposit-Taking Corporation, except the Central Bank

Table 10: Balance of Payments Ratios

Balance of Payments Ratios	18Q1	18Q2	18Q3	18Q4	2018	19Q1	19Q2	19Q3	19Q4	2019	20Q1
Goods credits/current account credits	57.9%	62.6%	66.5%	59.2%	61.7%	58.6%	61.8%	67.4%	62.7%	62.8%	66.5%
Goods debits/current account debits	77.2%	79.3%	79.4%	78.7%	78.7%	78.7%	80.1%	79.6%	79.9%	79.6%	83.4%
Goods and services credits/GDP	71.1%	71.8%	85.1%	75.6%	75.9%	73.0%	73.9%	87.2%	79.1%	78.3%	72.9%
Goods and services debits/GDP	82.9%	91.3%	94.5%	91.8%	90.1%	85.9%	95.9%	99.6%	97.8%	94.8%	98.9%
Investment income credits/current account credits	1.0%	1.2%	1.1%	1.5%	1.2%	1.5%	1.7%	1.7%	2.0%	1.7%	2.5%
Investment income debits/current account debits	7.7%	6.6%	7.3%	7.1%	7.2%	8.2%	7.1%	7.9%	7.2%	7.6%	5.4%
Current account balance/GDP	-9.4%	-16.8%	-7.7%	-13.8%	-11.9%	-11.5%	-20.0%	-11.7%	-17.1%	-15.1%	-22.2%
Official reserve in months of imports of goods and services	7.5	7.2	7.5	7.9	8.0	7.9	7.5	7.7	8.6	8.9	8.5

TECHNICAL NOTES

CONCEPTS AND DEFINITIONS

The Balance of Payments (BOP) and International Investment Position (IIP) statistics are compiled by the Balance of Payments Statistics Division of the Statistics Department of the National Bank of Cambodia (NBC). BOP and IIP statistics are published on a quarterly basis in local currency (in KHM billion). From the second quarter of 2019 onwards, the NBC publishes the Balance of Payments (BOP) and International Investment Position (IIP) statistics, followed by the Balance of Payments and International Investment Position Manual, the Sixth Edition (BPM6) published in 2009 of the International Monetary Fund (IMF).

These statistics cover all economical transactions of economic institutional units such as general government, central bank, deposit taking institutions, other financial institutions, business enterprises, households, and non-profit institutions serving households as the residents of Cambodia with the nonresidents. All transactions are recorded at market prices, wherever possible, and based on an accrual basis. For the current practices, some data and classifications are estimated due to the insufficient data sources. Merchandise trade data is collected from the General Department of Customs and Excise of Cambodia of the Ministry of Economy and Finance (MEF). The exports of goods are recorded based on free on board (F.O.B) basis while the imports of goods associated with a cost principle of insurance and freight (C.I.F) basis are to be adjusted to F.O.B value. Other administrative data, especially data for services, primary income and secondary income, are recorded when economical transactions occur or on an accrual basis; while the other data, which are not accessible from the administrative sources, are taken from the International Transaction Reporting System (ITRS), recorded on a cash basis, and from an estimated data from surveys (if any). At the same time, financial transactions are recorded whenever economical transactions occur or on an accrual basis. The recordings of arrears are consistent with BPM6 standard.

Accordingly, the compilers of BOP and IIP data face many challenges. For instance, in the current account, the challenges are included 1/- the coverage of Goods that are not passed through the custom 2/- Some service items and primary income data from administrative sources are available only in semester or annual basis and some are from the occasional surveys 3/- the limitation of data sources on secondary income under the form of private transfer, government transfer and capital transfer. Likewise, the data received on IIP are still inadequate such as foreign direct investment and other investment by private sector as well as the Cambodians' investment abroad due to the constraints on data sources. Currently, Foreign Direct Investment (FDI) data relies heavily on administrative data; however, in standardized rule, the FDI data should be compiled based on a regular survey. Within the same context, the compilation of FDI statistics on the country of origin of foreign investors is not fully accessible. At the present time, in term of foreign debt, the data is only available on government side and banking sector; while the external debt of private sector, apart from banking sector, is not available yet and even if survey.

EXPORTS AND IMPORTS OF GOODS

The estimated methodology for General Merchandise Trade are made for exports and imports with tax or tax-free, including informal trade.

Export Goods is estimated by the main commodities such as garments (clothes, footwear, travelling goods and others garments), manufacturing products excluded garments (vehicle parts, electrical parts, bicycles and others manufacturing products), agricultural products (rubber, paddy rice and other agricultural products) and re-exports, which are based on the data from the General Department of Customs and Excise of Cambodia of the Ministry of Economy and Finance (MEF), combined with an additional estimation of informal trades through the

border trade observations, and an additional data from relevant ministries and business partner countries.

Import Goods is estimated by the main commodities such as raw material imports, garment materials, construction materials and equipment, vehicles, petroleum, food and beverage, non-monetary gold and other goods, based on the data from the General Department of Customs and Excise of Cambodia of the Ministry of Economy and Finance (MEF), from C.I.F basis to F.O.B. basis, combined with an additional estimation of informal trades through the border trade observations, and an additional data from relevant ministries as well as mirror data.

SERVICES ACCOUNT

Freight is estimated at 9 percent of C.I.F while insurance fee is at 1 percent of C.I.F. Freight for imports and exports are apportioned among air, sea, road and other transport means. Freight on imports carried by nonresident airlines is estimated by applying an average freight rate per ton to the quantity of imports. Freight on exports carried by the resident airlines is estimated by using the same methodology.

For Air Transport: Passenger fares paid by residents to nonresident airlines are estimated based on information on the number of passengers combined with data collected by the State Secretariat of Civil Aviation and the General Department of Immigration of the Ministry of Interior (MOI) on the number of resident and nonresident arrivals and departures, and the number of passengers on each airline. The average fare of both resident and non-resident passengers, paid to both domestic and non-resident airlines, are estimated by using data from travel agencies and ticket prices on each airlines' website. Other air transportation services are estimated from an information provided by the resident airlines for expenditure in foreign airports and an information provided by the State Secretariat of Civil Aviation for expenditure in Cambodia by nonresident airlines.

For Sea Transport: Freight on imports carried by nonresident carriers is estimated by deducting freight on air imports from an estimation of freight on total imports, and applying to the result of the share of nonresident shipping. Freight on exports carried by resident carriers is estimated by multiplying an average freight rate for exported goods with a proportion of the ton of exports estimated to be carried by residents. Other sea transportation services are estimated from an information provided by resident shipping agents and port authorities.

For Travel (credit): Income from travel (credit) is estimated according to the type of travelers such as tourists, business travelers, diplomats and gamblers. Information on the number of arrivals such as business travelers, diplomats, gamblers, length of stay and the average cost per traveler are collected from the Ministry of Tourism (MOT), Ministry of Interior (MOI), travel agencies and surveys.

For Travel (debit): Expenditure of travel (debit) is estimated based on the number of foreign travelers abroad, length of stay and the average cost of each type of travelers abroad. Estimated methods are made separately between personal and business traveler, but in the publication, these two data are not divided.

Other Services, included construction services, insurance and pensions, financial services, charges for the use of intellectual property n.i.e, telecommunication, computer and information services, other business services, personal, cultural and recreational services, and government goods services n.i.e, are estimated based on the data from ITRS and other available sources. However, manufacturing services on physical inputs owned by others and maintenance and repair services n.i.e are not available yet and even if the survey.

PRIMARY INCOME ACCOUNT (CREDITS AND DEBITS)

Primary income accounts include compensation of employees, and investment income followed by financial instruments such as direct investment, portfolio investment, other investments and reserve assets. Compensation of employees (credit) is estimated based on the data on the number of foreign workers from the Ministry of Labor and Vocational Training (MOL), the average income tracked by countries and skills, and compensation of employees working at foreign embassies; while compensation of employees (debit) is estimated based on the data obtained from ITRS. The Direct Investment Income (credit) is estimated based on ITRS. Meanwhile, Direct Investment Income (debit) is estimated from the direct investment income of non-residents in banking sector, the listed enterprises received a preferential system from the Council for Development of Cambodia (CDC) and casino sector; while the investment income from other investment companies is not available yet and even if survey. Further, Portfolio Investment Income is estimated based on the data obtained from ITRS; while the debit segment is not available yet due to the newly established securities market in Cambodia. Incomes from other investments (credit) are estimated based on the data obtained from ITRS; while the debit portion is estimated based on the external debt statistics from the Department of Debt Management of the General Department of International Cooperation and Debt Management of MEF, the interest paid to non-residents by banks, and the data obtained from ITRS; while interest expenses of private sector are not available yet and even if survey. Reserve Assets Investment Income is estimated through NBC data.

SECONDARY INCOME ACCOUNT (CREDITS AND DEBITS)

Secondary Income (credit) is estimated based on the data from CDC and government financial statistics (GFS). In addition, workers' remittances is estimated based on the number of foreign workers oversea from MOL, the average income estimated by countries and expertise combined with ITRS. Secondary Income (debit) is estimated based on the government financial statistics (GFS) for government side and ITRS for other sectors.

CAPITAL ACCOUNT

The official debt forgiveness data is estimated based on the data collected from the Department of Debt Management of the General Department of International Cooperation and Debt Management of MEF. Private sector debt forgiveness data is not available yet. Other capital transfer data is estimated based on the data collected by CDC.

FINANCIAL ACCOUNTS

Foreign Direct Investment (FDI) is categorized into investment instruments such as direct investment, portfolio investment, financial derivative instruments, and other investment and reserve asset. FDI (asset) is estimated based on ITRS; while FDI (liability) is estimated from the non-resident direct investment data of banking sector, the listed investment enterprises received a preferential system from CDC. The investment of other investment enterprises is estimated based on ITRS due to an unavailable data from survey. Portfolio Investment (asset) is estimated based on the data from banks and ITRS; while the liability side is not available yet due to the newly established securities market in Cambodia. Additionally, Financial Derivative Investment is not available yet. Other Investment (asset) is estimated based on the data from banks, MEF and ITRS; while the liability portion is estimated based on the data from banks and ITRS. The reserve asset is estimated based on NBC data.

INTERNATIONAL INVESTMENT POSITIONS AND EXTERNAL DEBT

International Investment Positions (IIP) statistics are estimated by the same methodology in financial accounts, but are calculated as stock position, included exchange rate change, price

changes and other changes. Foreign Direct Investment (FDI) is categorized into investment instruments such as direct investment, portfolio investment, financial derivative instruments, other investments and reserve asset. FDI (asset) is estimated based on ITRS; while FDI (liability) is estimated based on the non-resident direct investment data of banking sector, the listed investment enterprises received a preferential system from CDC. The investment of other investment enterprises is estimated based on ITRS due to an unavailable data from survey. Portfolio Investment (asset) is estimated based on the data from banks and ITRS; while the liability side is not available yet due to the newly established securities market in Cambodia. In addition, Financial Derivative Investment is not available yet. Other Investment (asset) is estimated based on the data from banks, MEF and ITRS; while the liability portion is estimated based on the data from banks and ITRS. The reserve asset is estimated based on NBC data.

The external debt is estimated based on the data from MEF, NBC and banks. In addition, the external debt for private sector is not available yet and even if the survey.

DISSEMINATION AND REVISION

Dissemination of Balance of Payments (BOP) and International Investment Position (IIP) statistics are published in the Cambodia Balance of Payments Statistics Bulletin in the form of hard copy and on NBC website in the form of soft copy, on a quarterly basis as well as in the semester and annual reports of NBC, Cambodia Enhancement General Data Dissemination System (e-GDDS) and Balance of Payments Statistics Year Book of International Monetary Fund (IMF).

The BOP and IIP statistics are subjected to revise due to the revision of data and data sources, expansion of data coverage and revision of compilation methodologies. The adjustments are made with the aims of strengthening the quality of data and scope, and the consistency with other macroeconomic statistics such as National Account Statistics (NAS), Government Financial Statistics (GFS) and Monetary and Financial Statistics (MFS).

SUMMARY THE CHANGES FROM BPM5 TO BPM6

No.	Name	BPM6	BPM5
1	Current and Capital accounts transactions	Credit and Debit transactions are recorded with a plus (+) sign.	Credit transactions are recorded with a plus (+) sign, while Debit transactions - with a minus (-) sign.
2	Financial account transactions	Financial flows are presented on a net basis for each instrument: <i>Net acquisition of financial assets and net incurrence of liabilities.</i>	Financial flows are presented in detail on credit and debit: <i>financial assets and financial liabilities.</i>
3	Financial account	Form of presentation: <i>net acquisition of financial assets/net incurrence of liabilities/net</i> <ul style="list-style-type: none"> • net acquisition of financial assets - the increase in financial assets minus the reduction of financial assets; • net incurrence of liabilities - increase in liabilities minus the reduction of financial liabilities; • net - net acquisition of financial assets minus net incurrence of liabilities 	Form of presentation: <i>credit/ debit/ net</i>
4	Financial account	The increase in both financial assets and financial liabilities is recorded with a plus sign (positive), while the reduction in financial assets and liabilities - with a minus sign (negative).	The increase in financial assets and reduction in financial liabilities is recorded with a minus sign (negative), while the reduction in financial assets and increase in financial liabilities - with a plus sign (positive).
5	Financial account	The Net in BPM6 will have the opposite sign to BPM5, but the same economic significance.	
6	Current and Capital account balance	Net lending (+) / Net borrowing (-) Current and Capital account balance	The current account balance is presented separately and the capital and financial account balance is also presented separately.
7	Financial account balance	Net lending (+) / Net borrowing (-) Financial account balance	Financial account balance
8	Financial account balance	It is calculated as the difference between the changes in assets and changes in liabilities.	It is calculated as the sum of changes in assets and changes in liabilities.
9	Equality of balances concept	The current and capital account balance is conceptually equal to the financial account balance (<i>the item "net errors and omissions" is introduced to reach equality</i>).	The current account balance is conceptually equal to the capital and financial account balance with the sign reversed (<i>the item "net errors and omissions" is introduced to reach the equality</i>).
10	Net errors and omissions	It is calculated as the difference between the financial account balance and the current and capital account balance.	It is calculated as the difference between the current account balance and the capital and financial account balance.
11	Current account	Primary income	Income
12	Current account	Secondary income	Current transfers

អ៊ីនធឺណែត

INTERNET

៖ www.nbc.org.kh គឺជាគេហទំព័ររបស់ធនាគារជាតិនៃកម្ពុជា។ ទិន្នន័យថ្មីៗ ក្នុងគេហទំព័រ និងទិន្នន័យបន្តបន្ទាប់ទៀត ត្រូវបាននិងកំពុងដាក់បញ្ចូលទៅក្នុង ប្រព័ន្ធទិន្នន័យ តាមធនធានដែលមាន។ លើសពីនេះទៀត គេហទំព័រនេះ គឺជាទីតាំង ដ៏ល្អបំផុតដើម្បីទទួលបានទិន្នន័យសង្ខេបនៃការចេញផ្សាយចុងក្រោយបង្អស់។

www.nbc.org.kh is the NBC website. The website new data and metadata are progressively being added to the database, as resources permit. This website is the best place to start for access to summary data from the latest publications.

បណ្ណាល័យ

REFERENCE LIBRARY

៖ ឯកសារបោះពុម្ពផ្សាយរបស់ធនាគារជាតិនៃកម្ពុជា មួយចំនួនអាចរកបានសម្រាប់ ប្រើប្រាស់នៅមជ្ឈមណ្ឌលសេវាព័ត៌មានស្ថិតិនៃវិទ្យាស្ថានជាតិស្ថិតិ។

A range of NBC reference publications are available for use by data users at the NIS Data User's Service Center.

សេវាព័ត៌មាន

INFORMATION SERVICE

៖ បុគ្គលិករបស់នាយកដ្ឋានស្ថិតិ នៃធនាគារជាតិនៃកម្ពុជា អាចជួយចង្អុលបង្ហាញ ឬណែនាំ អ្នកប្រើប្រាស់ក្នុងការស្វែងរកទិន្នន័យតាមតម្រូវការ។ ការបោះពុម្ពផ្សាយ របស់ធនាគារជាតិនៃកម្ពុជា អាចរកជាវបាន ហើយសេវាលើការជាវជាប្រចាំក៏អាច រៀបចំបានដែរ។ ចំពោះសេវា លើទិន្នន័យពិសេសផ្សេងទៀតក៏អាចរកបានផងដែរ តាមរយៈការមកជាវព្រឹត្តិបត្រដោយផ្ទាល់។

The Statistics Department staff at NBC can assist users in addressing their data requirements. NBC publications are available for sale and subscription services can be arranged. Other special data services are also available, on a user pays basis.

អាសយដ្ឋានទំនាក់ទំនង
CONTACT DETAILS

ធនាគារជាតិនៃកម្ពុជា

NATIONAL BANK OF CAMBODIA
នាយកដ្ឋានស្ថិតិ
Statistics Department

អគារលេខ ៦៩-៧០ មហាវិថីហាណូយ (លេខ១០១៩) ភូមិបាយ៉ាប សង្កាត់ ភ្នំពេញថ្មី ខណ្ឌសែនសុខ រាជធានីភ្នំពេញ

69-70, Hanoi Blvd. (1019), Phum Bayab, Sangkat Phnom Penh Thmei, Khan Sen Sok, Phnom Penh, Cambodia

អ៊ីម៉ែល ៖ statistics@nbc.org.kh
E-mail ៖ statistics@nbc.org.kh
ទូរស័ព្ទ ៖ (៨៥៥) ២៣ ៧២២ ៥៦៣ – ១១១៨
Telephone ៖ (855) 23 722 563 – 1118
ទូរសារ ៖ (៨៥៥) ២៣ ៤២៦ ១១៧
Facsimile ៖ (855) 23 426 117



ISSN 2074-5699

ផលិតដោយ ធនាគារជាតិនៃកម្ពុជា
Produced by the National Bank of Cambodia